A Embaixada Brasileira em Washington Desmente Que o Sr. Oswaldo Aranha Esteja de Viagem Para o Brasil

16 PAGINAS 100 REIS

Diario Carioca

Fundador : J. E. DE MACEDO SOARES

16 PAGINAS 100 REIS

Praça Tiradentes N.° 77 | Rio de Janeiro, Sexta-feira, 29 de Março de 1935 | Anno VIII — Numero 2.049

Bibliotheca Nacional
Av. Rio Branco, 219

Será Publicado Amanhã no Rio e Em Londres o Texto do Accôrdo Anglo-Brasileiro

O Clima da Revolução

Está o bravo sr. major Maynard pondo a perder inutilmente a unica opportunidade que encontraria na vida de ligar o seu nome á historia da civilização politica brasileira. O heróe brilhou em muitos episodios da luta revolucionaria á qual foi attraido talvez por algum idealismo democratico, certamente por muita ambição politica. Em todo caso o paiz aprendeu o seu nome lendo-o na lista dos intemeratos e dos martyres. Acreditou no seu accendrado amor á liberdade, no respeito que manifestava á vontade popular, unica fonte legitima dos mandatos politicos na fórma de governo que praticávamos.

Vencedor, o bravo major esticou as unhas para a capitania natal. Deram-lhe de mão beijada o Estado de Sergipe, os seus camaradas afflictos correndo o paiz na divisão e assalto dos despojos, muito satisfeitos vendo o major contente com o seu pedaço.

Mais de quatro annos decorridos no incontestavel e sereno gozo do poder, o sr. major Maynard fez e desfez a politica sergipana, dispoz dos homens e das coisas a seu bel talante e como fosse realmente filho da terra, enraizado nos "clans" da sua politica, acabou formando o seu partido e para que nada lhe faltasse casou, assumindo o patriarchado da tribu.

Succede, porém, que na hybernação do regime discricionario as sementes do idealismo liberal, que antes o bravo major espalhára tão generosamente — nada perderam de sua força e vitalidade. Quando chegaram os primeiros calores da primavera constitucionalista, eil-as que se agitam na sua mysteriosa fecundidade. E de repente, sem saber como, o bravo major, abrindo as janellas do palacio, dá com a terra sergipana toda coberta de uma vegetação desconhecida e vigorosa. Elle proprio, ingratamente, não reconhece a obra que lhe custou tantos sacrificios, tantas exclamações e foi objecto de tantas esperanças. Vicejava livremente, em Sergipe, a opinião publica.

•

Correu a eleição. A safra dos votos esquivou-se das listas do bravo major. Terá sido maldade ou desafogo — comtudo o povo preferiu ser o discipulo á ser o servo do sr. major Maynard. Aceitou seus ensinamentos revolucionarios applicou-os contra o primeiro [illegible] governo que se lhe deparou, por accaso o do proprio major.

Eis ahi, na sua desolação, o breve resumo do caso sergipano. Que deveria fazer, deante disso, o bravo chefe revolucionario? Não lhe offereciam um prato de lentilhas, mas um prato vazio. Trocasse esse prato vazio pelo velho, altivo e orgulhoso ideal da Revolução! Bom negocio.

O destino reservou para o sr. major Maynard o papel de revolucionario a força. Seria elle no paiz o primeiro chefe de situação governista derrotado nas urnas, passando nobre e serenamente o governo á opposição triumphante.

O facto é inteiramente inédito, absolutamente novo, totalmente desconhecido na nossa democracia insipiente e; digamos logo, tal facto pertence legitimamente ao clima da Revolução, sem ella seria impossivel, e hoje consagra a liberdade do voto e a legitimidade dos mandatos politicos.

Vê-se que o sr. major Maynard repudiou os principios revolucionarios justo no momento mais critico da sua triste carreira politica. A troco de ninguem mais acreditar na sinceridade dos seus ideaes, recolhe-se á força á vida privada.

Não foi, porém, o sr. major Maynard o unico militar dono da Revolução que se perdeu por um desenfreado amor a suas posições politicas, cargos e empregos.

O bravo commandante Parreiras, tão destacado no seu desinterese, tão afiado no espirito de abnegação, tão prestigioso na sua força moral — o bravo commandante ahi está ha mais de mez lutando com as dores da saudade para largar o governo.

Já mostraram ao bravo commandante todos os caminhos da porta da rua. O homemzinho já escreveu cartas, passou recibos, fez o mais lancinante testamento. Comtudo continúa firme e desentendido no sacrificio do poder...

O espectaculo desses pequenos homens egoistas e mofinos, devemos convir, é triste. Entretanto a verdadeira Revolução prosegue nas suas grandes linhas, alguns factos novos assignala ao paiz, a vontade popular manifesta-se aqui e ali: — expellindo do palacio um governo indesejavel, desmascarando com um sorriso um simples tartufo.

J. E. de Macedo Soares

O Embaixador Oswaldo Aranha não virá ao Brasil

UM DESMENTIDO DA EMBAIXADA BRASILEIRA, EM WASHINGTON

Trata-se, ao que parece, de um equivoco

Sr. Oswaldo Aranha

WASHINGTON, 28 — (U. P.) — A embaixada brasileira desmentiu que o embaixador Oswaldo Aranha, pretendesse embarcar para o Rio de Janeiro, conforme noticias divulgadas na capital brasileira, declarando que talvez se trate de um equivoco gerado pelo facto de terem os filhos do referido titular, Oswaldo Junior e Euclydes, reservado passagens para o Rio, no começo de abril proximo, depois de um periodo de férias nesta capital.

O Rejime de Insegurança no Ceará

FALANDO, NO CEMITERIO, O CORONEL MOREIRA LIMA ACONSELHA O POVO A REAGIR PELAS ARMAS CONTRA OS ADEPTOS DA LIGA CATHOLICA

O Jornal do Interventor Ataca aos Srs. José Americo e Agamemnon Magalhães, Por Supposta Intervenção Desses Politicos na Politica Cearense

A situação politica do Ceará continúa grave e alarmante. A victoria integral obtida pela Liga Eleitoral Catholica no Superior Tribunal de Justiça Eleitoral mais irritou os animos dos partidarios do interventor Moreira Lima, os quaes continuam a prégar abertamente a reacção pelas armas,, ameaçando conflagrar o Estado. O proprio interventor sacrifica a sua compostura para descer á posição de animador da mashorca. Foi o que aconteceu, hontem, no cemiterio de Fortaleza, durante as commemorações dos mortos da Abolição.

Sr. Agamemnom Magalhães

Não é possivel que o governo permaneça insensivel a tudo isso. A perspectiva de uma conflagração é a mais nitida possivel. E o sr. Moreira Lima é o unico responsavel pelo que ali vier a acontecer.

(Continu'a na 16ª pag.)

« Governar »

O sr. J. E. de Macedo Soares recebeu do sr. José Americo de Almeida, o seguinte telegramma:

"Deputado Macedo Soares. DIARIO CARIOCA. — RIO — Acabo de ler accusação me irroga não ter resolvido nenhum caso do Ministerio da Viação, Abstenho-me de rebater ultimos reparos aos meus actos como auxiliar do governo provisorio, preparando defesa conjunta. Devo-lhe, porém, tantos estimulos que faço questão eximir-me immediatamente de qualquer conceito injusto de sua parte. Só não resolvi casos que independiam minha intervenção sempre prompta ou que dependiam ainda de estudo de commissões. Rogo ler meus livros "Ministerio da Viação no Governo Provisorio" e "O Cyclo Revolucionario no Ministerio da Viação", documentos dessa intensidade de acção. Providenciei sobretudo saneamento dos contratos, minha obra mais meritoria.

Sr. José Americo

Posso avisar-lhe um caso tanto toca seu coração fluminense.

Deixei commissão da Baixada com seus serviços reiniciados, liquidado o assumpto com o projecto novo decreto de abertura de credito para obras. Quanto E'ste Brasileiro, objecto sua accusação, não tendo conseguido a revisão amigavel do contrato, não quiz deixar Ministerio sem promover rescisão de accordo Commissão Juridica, tendo ainda nomeado superintendente que occupou rêde, ao contrario do que lhe foi informado. Saudações cordiaes.

(a.) José Americo".

Para Não Passar o Governo ao Adversario Victorioso...

O Major Maynard abandonou a Interventoria de Sergipe

FALA AO *DIARIO CARIOCA* O SR. AMANDO FONTES — A ELEIÇÃO DO SR. ERONIDES DE CARVALHO ESTA' ASSEGURADA — O CONGRAÇAMENTO DA POLITICA SERGIPANA

O ministro Agamemnon Magalhães irá a Pernambuco assistir a posse do sr. Lima Cavalcanti — A Cons tituinte de São Paulo deverá reunir-se até 15 de abril

Sr. Amando Fontes

O caso sergipano acaba de ter seu desfecho logico e natural com o afastamento do sr. Augusto Maynard da interventoria. Perdidas todas as esperanças de eleger-se governador constitucional, ou de continuar pela força á frente do governo de Sergipe, o bravo major resolveu deixar o poder, para não passar pelo desgosto de dar posse a seu adversario victorioso. Ha algumas semanas, elle havia feito, em discurso publico, declarações sensacionaes, affirmando que não entregaria o governo ao sr. Eronides de Carvalho, mesmo que tivesse de "incendiar" a terra sergipana. Felizmente, o bellicoso major recuou a tempo, numa manobra estrategica, em face do "habeas-corpus" concedido pelo Tribunal Superior aos constituintes da opposição, para que elles pudessem eleger normalmente seu candidato a governador. Para o rigoroso cumprimento dessa decisão de nossa mais alta côrte de justiça eleitoral, o ministro Vicente Ráo logo requisitou a força federal, demonstrando assim que o governo central está vivamente empenhado em fazer respeitar a Constituição.

A REUNIÃO CONVOCADA PELO MAJOR MAYNARD

Deante do irremediavel, o major Maynard, segundo narram os telegrammas de Aracaju', convocou uma reunião de seus amigos politicos e dos officiaes da força publica do Estado, afim de deliberarem sobre a situação. A officialidade da policia sergipana havia se reunido, porém, antes de receber o convite do interventor, tendo deliberado que apoiaria o governo, desde que o mesmo se conduzisse dentro da lei. Nesse sentido foi assignada uma acta, firmando o compromisso por todos assumido. Ao ser notificado desse documento, o interventor sergipano passou immediatamente o governo ao sr. Napoleão Carvalho, retirando-se para o Engenho das Caldas, propriedade de sua familia.

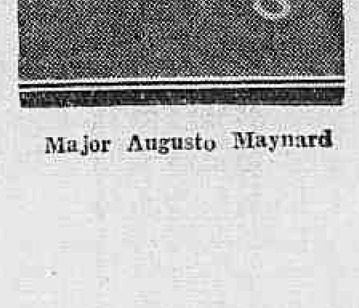

Major Augusto Maynard

FALA AO "DIARIO CARIOCA" O SR. AMANDO FONTES

Pelas caracteristicas de que se revestiu, a demissão do sr. Maynard foi, hontem, o facto do dia, constituindo o assumpto de todas as conversas politicas. A' tarde, na porta da Livraria Garnier, falamos ao sr. Amando Fontes, 1° supplente de deputado federal, pela opposição sergipana, e um dos maiores valores intellectuaes da nova geração de escriptores nacionaes. Tendo sido um dos advogados de seu partido perante a Justiça Eleitoral, o romancista d' "Os Corumbas" recebia felicitações dos amigos pelo triumpho de sua causa, quando o redactor do DIARIO CARIOCA pediu lhe noticias e esclarecimentos sobre a situação sergipana.

Sr. Eronides de Carvalho

— O interventor Maynard — começou o sr. Amando Fontes — teve um gesto sensato, afastando-se do governo. Nem se comprehenderia que outra fosse sua conducta em face da decisão do Tribunal Superior. Devo salientar, todavia, que sua demissão marca o inicio da pacificação de meu Estado, cuja vida politica vinha sendo tão attribulada nos ultimos tempos. Por

(Continu'a na 14ª pag.)

A França Iniciou a Mobilização Industrial!

O Cap. Anthoni Eden Foi Recebido Festivamente em Moscou e Iniciou Desde Logo as Conversações

NOTICIA-SE QUE NAS CONFERENCIAS DE MOSCOU OS DOIS ESTADISTAS CONCORDARAM EM VARIOS PONTOS

MOSCOU, 28 (U. P.) — O sr. Anthony Eden e sua comitiva chegaram a Moscou ás 11.35, sendo recebidos na estação pelo commissario dos Negocios Estrangeiros, sr. Maxim Litvinoff e outras personalidades do Ministerio do Exterior. O sr. Eden foi á embaixada britannica, acreditando-se que logo em seguida terá um encontro com o sr. Litvinoff, com quem iniciará immediatamente as negociações.

Hoje á noite o sr. Litvinoff dará uma recepção em homenagem ao illustre visitante.

A PARTIDA DO CAP. EDEN PARA A RUSSIA

BERLIM, 28 (A. B.) — A partida do sr. Eden para a Russia, hontem realizada, teve um aspecto internacional, em virtude do grande numero de assistentes allemães, inglezes e russos, além de muitos estudantes japonezes que, voltando a seu paiz via Siberia, estiveram na estação ferroviaria.

O Lord do Sello Privado inglez e o embaixador da Russia em Londres, sr. [illegible] tomaram logar no vagão principal, emquanto innumeros correspondentes inglezes, francezes, russos e italianos, que acompanharão o sr. Eden a Moscou, se accommodaram em outros carros.

A partida demorou muito, uma vez que os inglezes, o sr. Eden e sua comitiva, levavam consideravel bagagem, sobretudo caixas com "Dossiers", importantes machinas de escrever e outros objectos, os quaes foram collocados no vagão especial do ministro inglez.

O SR. EDEN EM MOSCOU

MOSCOU, 28 (A. B.) — O Lord do Sello Privado Inglez, sr. Eden, chegou a esta capital hoje pela manhã e foi recebido á estação pelos representantes do governo russo, o pessoal da embaixada britannica e numerosos jornalistas sovieticos e estrangeiros.

O [illegible] do Protocollo apresentou as boas-vindas ao visitante em nome do governo sovietico. Em companhia do sr. Eden chegou tambem o embaixador britannico, sr. Chilston, que o fôra encontrar na estação fronteiriça de Negorjeloje, hontem á noite. Naquella estação, o visitante foi tambem saudado por um representante pessoal do commissario das Relações Exteriores, sr. Litvinoff.

A primeira conferencia entre o delegado britannico e o sr. Litvinoff terá inicio hoje, ás 17 horas, depois do lunch na embaixada da Inglaterra. Do programma organizado para a estada do sr. Eden em Moscou figura tambem uma conferencia com o sr. M[illegible], presidente do Conselho dos Deputados do Povo.

O sr. Eden pretende permanecer em Moscou até o dia 31 de março corrente.

AS PRIMEIRAS CONFERENCIAS

MOSCOU, 28 (U. P.) — As primeiras palestras officiaes entre o sr. Anthony Eden e o commissario das Relações Exteriores, sr. Maxim Litvinoff, foram marcadas para hoje ás tres horas da tarde na séde do Commissariado de Negocios Estrangeiros. Entre os themas que serão debatidos, figurará o da attitude que assumirá a Grã-Bretanha com relação ao "Locarno de leste", que foi proposta por Litvinoff.

OS ESTADISTAS CONCORDARAM

MOSCOU, 28 (U. P.) — O commissario do Povo para os negocios externos, sr. Maxim Litvinoff e o Lord do Sello Privado da Grã Bretanha, capitão Anthony Eden, conversaram hoje durante duas horas sobre a situação européa e a respeito do proposito da Allemanha de reorganizar as suas forças terrestres, navaes e aereas.

Informações colhidas em circulos officiaes referem que os dois estadistas concordaram em todos os pontos discutidos, os quaes até agora, não foram revelados.

A IMPRENSA SOVIETICA E A POLITICA ALLEMÃ

UM EDITORIAL DO "BERLINER TAGEBLATT"

BERLIM, 28 (A. B.) — Em editorial no "Berliner Tageblatt", o redactor-chefe desse orgão, sr. Scheffer, falando das intenções sovieticas por occasião da visita do sr. Eden, accentua que a imprensa sovietica não deixa socegada a politica allemã.

Assim como a Russia, ha tempos, tinha invectivado o tratado de Versalhes, recriminando os allemães de falta de energia para quebrar as cadeias, agora Moscou repete o mesmo jogo com relação ás potencias occidentaes, e fala das cadeias do imperialismo allemão que essas potencias não sabem quebrar.

"O Kremlin" diz o jornal, "deseja dividir e, consequentemente, enfraquecer a Europa burgueza, afim de dirigir o seu golpe quando o processo de desaggregação estiver bastante adeantado. Nada nos admira mais do que isso, e não podemos comprehender como um homem tão intelligente como o sr. Benes presta sua ajuda a um plano dessa especie.

Não é difficil medir as "chances" que o sr. Eden terá em Moscou, sob estas circumstancias. Os soviets precipitarão as reclamações da politica de segurança franceza, até que esse relativo senso commum se torne uma falta de senso absoluta, e farão todo o possivel para tornar a situação impenetravel e de complicar a explicação com a Allemanha, a qual, ainda que difficil, é bem clara em seus fins."

Chegou a Londres o embaixador dos Estados Unidos na Russia

LONDRES, 28 (A. B.) — O embaixador dos Estados Unidos em Moscou, sr. William Bullit, que acaba de passar varios mezes no seu paiz e a respeito de quem circulavam boatos de que não voltaria a assumir o seu posto, devido á tensão existente nas relações entre os dois paizes, chegou a esta capital, como passageiro do transatlantico "Manhattan", em transito para Moscou.

"PAZ DOS CONTENTES E PAZ DOS DESCONTENTES"

BERLIM, 28 — (A. B.) — Em um de seus commentarios sobre a visita dos ministros britannicos a Berlim, o "Journal" escreve:

"O resultado dessa visita é que Hitler concedeu o "brevet" de paz. Todavia, é preciso ficar de accordo quanto á concepção de paz, pois que existe, paz dos contentes e paz dos descontentes".

Tambem o "Petit Parisien" fala de titulo do organizador da paz concedido pelo communicado official dos estadistas do Terceiro Reich, mas precisará perguntar se esse certificado é justificado.

Segundo esse jornal, a reclamação para a egualdade de direitos, de parte da Allemanha, se teria tornado em uma reclamação pela superioridade allemã com relação á França.

SIR JOHN SIMON PASSOU SOBRE AMSTERDAM

Mas não quiz falar aos jornalistas

AMSTERDAM, 28 — (A. B.) — Ao passar hontem por esta capital, em sua viagem de regresso para a Inglaterra, o ministro dos Estrangeiros inglez, Sir John Simon, foi recebido pelo ministro das Relções Exteriores da Hollanda, sr. de Graeff, e pelo ministro britannico, sr. Montgomery, com os quaes almoçou no proprio aeroporto.

Aos numerosos jornalistas que foram pedir-lhe uma entrevista sobre as conversações anglo-allemãs, o ministro Simon fez informar por intermedio de seu secretario, que não podia fazer declaração alguma sobre esse particular, já que as questões tratadas em Berlim eram demasiadamente delicadas.

MAIS COMMENTARIOS SOBRE A CONFERENCIA DE BERLIM

LONDRES, 28 (A. B.) — A maioria dos jornaes londrinos se occupa, ainda hoje, dos resultados das negociações de Berlim, notando-se, porém, que, ao contrario do que acontecia com os primitivos commentarios, as apreciações de hoje apresentam uma tendencia accentuadamente pessimista.

"MANOBRAS POLITICAS VENENOSAS"

O GOVERNO DE BERLIM REPUDIOU AS NOTAS DO "DAILY TELEGRAPH"

BERLIM, 28 (U. P.) — O governo repudiou officialmente as informações divulgadas no jornal "Daily Telegraph acerca das conversações anglo-germanicas. A nota official a esse respeito diz: "As noticias do "Daily Telegraph" segundo as quaes o chanceller Hitler em suas palestras com os representantes britannicos acerca dos pontos mais graves da politica allemã reclamou a restituição do Corredor de Dantzig e a incorporação ao Reich dos territorios de lingua allemã na Tchecoslovaquia são em sua totalidade puras invenções, devendo ser consideradas como manobras politicas venenosas, que é preciso repudiar com a maxima energia.

O general Ludendorff fala sobre o estabelecimento do serviço militar

BERLIM, 28 (A. B.) — O general Ludendorff, em seu jornal bimensal, "Uma fonte de sau'de e de força allemãs", se pronuncia sobre o estabelecimento do serviço militar obrigatorio.

"Eu respiro de novo, diz aquelle militar, e commigo os allemães saudam esse grande acto nacional. O general continu'a a dizer não ser tarde para expressar sua profunda alegria para aquelles que se alegram com elle. As palavras que o general von Blomberg disse a seu respeito, por occasião do dia dos heróes, emocionaram-no vivamente, pois que é a voz de um exercito no qual serviu e pelo qual lutou.

Mil sarrenses encontrarão serviço

O SR. PUCHS ANNUNCIOU PELO RADIO QUE HAVERA' EMPREGOS NA PRUSSIA ORIENTAL

KOENIGSBERG, 28 (A. B.) — No decurso de uma conferencia pronunciada pelo radio, o chefe regional nacional-socialista, sr. Puchs, annunciou que já no mez de maio proximo, dois mil sarrenses encontrarão trabalho na Prussia Oriental.

Em homenagem ao joven rei do Sião

LAUSANNE, 28 (A. B.) — Em honra do jovem rei do Sião, a legação desse paiz em Lausanne offereceu hontem uma recepção official num grande hotel desta cidade. O departamento federal suisso foi representado pelo sr. von Stouth, sendo a delegação siameza composta do ministro do Sião, os chefes da Assembléa Nacional de Bangkok, e quinze outras pessoas.

A Polonia quer dois cruzadores ligeiros

LONDRES, 28 (A. B.) — Está sendo organizado um contracto entre o governo da Polonia e um estaleiro britannico, para a construcção de dois cruzadores ligeiros. O contracto provavelmente será assignado no decurso desta semana, na embaixada poloneza em Berlim.

Conferenciou com o Barão Von Neurath

EM BERLIM O EMBAIXADOR DA UNIÃO SOVIETICA JUNTO AO REICH

MOSCOU, 28 (A. B.) — O embaixador da União Sovietica, em Berlim, sr. Jacob Suritz, foi recebido, hontem, pelo ministro das Relações Exteriores do Reich, barão von Neurath, com quem conferenciou longamente sobre as relações russo-germanicas.

O communicado official annunciando essa conferencia não dá informação alguma sobre o resultado da mesma nem fornece detalhes a respeito dos assumptos tratados.

PARA DESENVOLVER A AVIAÇÃO CIVIL ITALIANA

ROMA, 28 (A. B.) — Apoiando-se nas providencias que serão postas em pratica pelo governo no sentido de auxiliar o desenvolvimento da aviação civil, a companhia de aviação italiana, "Ala Littoria", pretende dilatar consideravelmente a sua esphera de operações, devendo, ainda durante o corrente anno, ser inauguradas nove linhas numa distancia total de 8.800 kilometros, inclusive as linhas ligando Roma a Tripoli e Asmara, na Erythréa, e Mogadisco, na Somalia.

A REINTEGRAÇÃO DO "CORREDOR POLONEZ"

BERLIM, 28 — (A. B.) — A informação publicada pelo "Daily Telegraph", de Londres, de que, durante as recentes entrevistas com os ministros britannicos em Berlim, o chanceller Hitler teria exigido, como uma das muitas condições para a volta da Allemanha á Liga das Nações, a reintegração do chamado "corredor polonez", ao territorio do Reich, é categoricamente desmentida pelos circulos officiaes do Reich. O assumpto não foi nem de leve tratado durante as conversações anglo-germanicas, sendo impossivel saber-se em que se baseou o representante do grande jornal britannico para lançar tal asserção.

Enfermo o presidente do Conselho dos Ministros da Hollanda

HAYA, 28 (A. B.) — O presidente do Conselho de Ministros da Hollanda, sr. Colijns, foi internado hontem em um hospital, onde se submetterá a ligeira intervenção cirurgica.

Nos circulos officiaes espera-se que o enfermo possa novamente encarregar-se de suas funcções dentro de uma quinzena.

O Processo Memel

Como Repercutiu em Londres a Condemnação

LONDRES, 28 (A. B.) — Tambem na imprensa ingleza o veredicto do processo do Memel causou grande indignação.

O "Times" faz resaltar a impossibilidade quasi absoluta de examinar as differentes accusações, dizendo sobretudo que tres dos quatro allemães condemnados á pena capital puderam provar um alibi irreprochavel.

Tambem carecia de fundamento a affirmação de que os memelandezes preparavam uma revolução armada. O "Daily Mail" diz que a sentença foi influenciada por outra potencia, sabendo-se que desde ha algum tempo a Russia tem muita influencia em Kowno.

"ABAIXO A ULTRAJANTE JUSTIÇA LITHUANA"

KOENIGSBERG, 28 (A. B.) — Depois que o sangrento veredicto do processo de Kowno se tornou conhecido, a cidade de Koenigsberg foi tomada de immensa agitação.

Todos os habitantes deixaram as fabricas, os escriptorios e as officinas, tão depressa quanto possivel, mas não para voltarem para casa. Um pensamento animava a todos, o de saberem os seus infelizes irmãos allemães perecendo nas prisões de Kowno, victimas de um regime de violencia e da comedia de uma justiça sem egual.

Dessa maneira, milhares de pessoas juntaram-se espontaneamente, organizando grandes cortejos, que atravessaram a cidade gritando: "Abaixo a ultrajante justiça lithuana!", "O que faz a Sociedade das Nações?", "O que fazem as potencias signatarias?", "Reclamamos justiça para nossos irmãos allemães de Memel!".

NÃO PODIA CONTINUAR A SERVIR UM PAIZ CAPAZ DE SEMELHANTE ACÇÃO

MUNICH, 28 (A. B.) — Entrevistado pelos representantes da imprensa sobre o seu gesto, solicitando demissão do cargo de consul geral da Lithuania em Munich, como signal de protesto contra as penas de morte lavradas contra quatro allemães de Memel, o sr. Oldendhal declarou que não podia continuar a servir aos interesses de um paiz capaz de semelhante acção.

A FRANÇA INICIOU A MOBILIZAÇÃO INDUSTRIAL!

CAUSOU GRANDE SENSAÇÃO NA EUROPA A PROHIBIÇÃO DO GOVERNO DE PARIS DE EXPORTAR PELLES DE CARNEIRO, ALGODÃO, FIBRAS VEGETAES E ARTIFICIAES

PARIS, 28 (A. B. — Uma lista completa das mercadorias, cuja exportação fica expressamente prohibida até segunda ordem, foi publicada hoje, juntamente com uma proclamação do gabinete, na qual se esclarece que tal prohibição é de capital importancia para a defesa nacional.

A lista inclue as pelles de carneiro seccas, certas madeiras empregadas geralmente na fabricação de coronhas de fusil, algodão, sobras de algodão, algodão fiado, cordas, fibras, vegetaes beneficiados, lã e fibras artificiaes.

O ministro da Guerra poderá entretanto, em certos casos excepcionaes, dar permissão para uma exportação limitadissima desses productos.

Essa decisão do gabinete causou grande sensação, pois, como se vê, constitue uma primeira providencia para a mobilização industrial e indica claramente a possibilidade de uma guerra proxima.

O Caso da Cia. "Este Brasileiro"

A VIDA DO ESTADO CONTINUA PARALYSADA EM CONSEQUENCIA DA GRE'VE

BAHIA, 28 — (A. B.) — Toda a vida do Estado está paralysada em consequencia da greve provocada pela decisão do juiz federal mandando reintegrar a Companhia E'ste Brasileiro na posse que lhe retirára recente resolução ministerial. O assumpto empolga a opinião publica, desfavoravelmente impressionada com a decisão judicial. Até ás 13 horas de hoje, não haviam sido intimados nem o Procurador da Republica, nem o director da Companhia recentemente nomeado pelo ministro da Viação.

BAHIA, 28 — (A. B.) — Permanece estacionaria a situação da E'ste Brasileiro pela determinação do juiz federal, mandando reintegrar na posse a administração franceza. O mandado ainda não foi executado. Toda a imprensa elogia os grevistas que se mantém em perfeita ordem e em impressionante unanimidade, firmes na resolução de não trabalhar sob a administração franceza.

O procurador da Republica não foi ainda intimado. O despacho do juiz que concede o mandado está assim em suspenso, não tendo sido, tampouco, intimado o sr. Lauro Freitas, actual director da Estrada. A situação é, pois, exquisita e dubia.

BAHIA, 28 — (A. B.) — Os representantes da administração da E'ste Brasileiro estão tentando subornar operarios para conseguir gente que faça funccionar os serviços no caso da entrega da Companhia á sua antiga directoria. Até agora, entretanto, nada conseguiram os emissarios, pois o operariado está decidido a não trabalhar com os responsaveis pelo descalabro em que se encontra a empresa.

O PROCURADOR SECCIONAL DA REPUBLICA RECEBENDO INSTRUCÇÕES DO GOVERNO ESTADUAL

BAHIA, 28 — (A. B.) — O procurador da Republica esteve em palacio onde conferenciou com o interventor federal sobre a attitude da E'ste Brasileiro. Não se sabe se alguma providencia foi tomada. Pouco depois, o commandante da Região Militar esteve tambem em palacio conferenciando com o sr. Juracy Magalhães. O chefe de Policia compareceu ao palacio da Acclamação, ficando determinado que se tomassem medidas garantidoras da ordem embora seja de inteira calma a attitude dos grevistas.

A REORGANIZAÇÃO DA AVIAÇÃO MILITAR ITALIANA

FOI APPROVADA PELA CAMARA A MOÇÃO DO MINISTRO DA AERONAUTICA

ROMA, 28 (A. B.) — Foi approvada pela Camara, na sessão nocturna de hontem, a moção do ministro da Aeronautica, general Valle, sobre a reorganização da aviação militar italiana.

O programma incluido nessa moção prevê:

1) Todas as unidades da actual frota aérea militar italiana serão substituidas por novas dentro do prazo maximo de dois annos;

2) Serão construidos em séries aviões de bombardeio capazes de desenvolver uma velocidade de 330 kilometros por hora, de elevar-se a 8.000 metros de altura e de transportar, de cada vez, 1.500 kilos de explosivos;

3) Serão continuadas as actuaes experiencias com aviões de combate capazes de desenvolver a velocidade de 500 kilometros por hora e de elevar-se á altura de 10.000 metros;

4) — Os novos aviões gigantes de bombardeio serão capazes de se elevar á altura de 10.000 metros e viajar á velocidade de 440 kilometros por hora;

5) Serão tomadas providencias no sentido de um desenvolvimento uniforme das escolas de pilotos aéreos;

6) A aviação civil será desenvolvida o mais rapidamente possivel e passará a ser considerada como reserva da aviação militar.

Demittiu-se o gabinete polonez

VARSOVIA, 28 (U. P.) — Acaba de pedir demissão o gabinete polonez.

O PRESIDENTE ACEITOU A RESIGNAÇÃO DO GABINETE

VARSOVIA, 28 (U. P.) — O presidente da Republica da Polonia, sr. Ignacy Moscicki, aceitou a resignação do gabinete polonez, solicitando, todavia, sua permanencia temporaria no poder, emquanto se trata de organizar o novo governo.

Um deposito de dynamites

NUM SUBTERRANEO EM OVIEDO

OVIEDO, 28 (A. B.) — A Guarda Civil descobriu no subterraneo de uma fabrica de explosivos clandestina, um novo deposito de bombas de dynamite.

O peso total dos petardos se elevava a mais de tres toneladas. Depois das formalidades legaes todo esse material foi atirado ao mar.

Na Policia Central

DELEGACIA DE DIA

Está hoje de dia o 2º delegado auxiliar, dr. Frota Aguiar.

ACTOS DO CHEFE DE POLICIA

O capitão chefe de Policia, assignou os seguintes actos:

Resolvo de accordo com o art. 24 do Regulamento approvado pelo decreto n. 24.521, de 2 de julho de 1934, prorogar a jurisdicção do delegado do 15º districto policial, bacharel Linneu Chagas de Almeida Cotta, para os 16º e 17º districtos policiaes, para o fim especial de processar a contravenção prevista no art. 399, da Consolidação das Leis Penaes.

A jurisdicção do delegado do 3º districto policial, bacharel Carlos Domicio de Oliveira Toledo, para os 1º e 2º districtos policiaes, para o fim especial de processar a contravenção prevista no art. 399 da Consolidação das Leis Penaes.

DESIGNAÇÃO

Designo o commissario bacharel Nelson Cortes de Alvarenga Fonseca, em exercicio no 13º districto policial, para, sem prejuizo de suas funcções e a partir de 15 do corrente, substituir o respectivo commissario inspector Ottavio de Azevedo Ramos, que se encontra em gozo de férias regulamentares; Antonio Augusto Ferreira, Antonio de Oliveira e Cleber da Silva Ferreira, para exercerem as funcções de operadores-radio extranumerarios da S. R. T. T. da D. G. C. E., com a gratificação mensal de trezentos mil réis (300$000).

DISPENSA

Dispensa, por conveniencia do serviço, João Navarro de Andrade, do cargo de investigador extranumerario, visto ter embaraçado, com o seu procedimento irregular, a acção da 1ª Delegacia Auxiliar: « Resolvo dispensar Gastão Gonçalves Barbosa do cargo de investigador extranumerario, á vista das conclusões do inquerito a que respondeu na Delegacia Especial da D. G. I.

O sr. Roosevelt em férias

Roosevelt

WASHINGTON, 28 (A. B.) — O presidente Roosevelt, seguiu para a Florida, onde embarcará no pequeno navio em que faz todos os annos um cruzeiro maritimo de recreio pela costa sul dos Estados Unidos.

Em companhia do presidente yankee seguiram sua esposa e os filhos mais jovens.

Iriam para a Bolivia?

PARTIRAM DE PATTERSON QUATRO AVIÕES COM DESTINO IGNORADO

NEW ORLEANS, 28 (U. P.) — O segredo que cercou a partida de Patterson, no Estado de Louisiana, de quatro aviões Curtiss Wright "Condor", faz acreditar geralmente que esses apparelhos se destinam á Bolivia. Os aeroplanos vieram sob o nome de "Tamp New Orleans, Tampico Airlines" e levam tanques de gazolina com a extraordinaria capacidade de 1.400 gallões cada um.

O piloto commercial Huey Wells dirige o grupo de aviadores que conduzem os aeroplanos.

Ainda a condemnação dos nazistas de Memel

AGITAÇÕES NA UNIVERSIDADE DE KOVNO

KOVNO, 28 (U. P.) — O principal advogado de defesa no processo de Memel, que resultou na condemnação á morte de quatro nacional-socialistas, sr. Wladimir Stankevitschius, foi impedida de realizar sua aula regular na Universidade, devido ás demonstrações tumultuosas dos estudantes nacionalistas.

Stankevitschius, autoridade juridica de reputação internacional, tinha pedido a absolvição de todos os accusados.

O coronel Slawek foi encarregado de organizar o novo gabinete

VARSOVIA, 28 — (United Press) — O presidente da Republica, sr. Ignacio Moscicki, encarregou o antigo presidente do Conselho coronel Valery Slawek da missão de organizar o novo Ministerio.

"Uma brilhante victoria das bellas letras sobre a politica"

EM LEILÃO A BIBLIOTHECA DE LOUIS BARTHOU

PARIS, 28 (A. B.) — O producto verdadeiramente excepcional da venda em leilão da bibliotheca privada de Louis Barthou, offereceu assumpto ao "Paris Midi" para meditações philosophicas, que se misturam a uma bôa dóse de malicia.

Assim, por exemplo, o facto de que as provas do Tratado de Versailles valorizadas com as assignaturas de Lloyd George, Poincaré e Foch, tenham alcançado apenas 41.500 francos, emquanto um modesto exemplar de "Flôres do Mal", com uma dedicatoria do autor a Theophile Gautier, era vendido por 57.000 francos, é interpretado pelo jornal parisiense como uma "brilhante victoria das bellas letras sobre a politica". Accrescenta ainda o chronista de "Paris Midi" que esse resultado do leilão foi justo, "porque "Flôres do Mal" é um bello livro emquanto que o Tratado de Versailles não vale grande coisa". A obra de Beaudelaire será lembrada por centenas de annos emquanto que o Tratado de Versailles não sobreviverá aos seus autores.

"Fica-se a pensar — continúa o chronista — porque Beaudelaire foi condemnado por seu "Flôres do Mal" perante a Camara Correccional de Paris, emquanto que o famoso Tratado de Versailles, que em seu tempo foi louvado enthusiasticamente, está agora condemnado á morte em Berlim".

Nestas condições, o "Paris Midi" suggere que o proximo tratado de paz seja redigido por um poeta, afim de que possa conservar o seu valor.

As inspecções do Director Regional dos Correios e Telegraphos

O dr. Raul de Azevedo, director regional dos Correios e Telegraphos do Districto Federal, esteve hontem em visita de inspecção ás succursaes numeros 7 (Avenida Rio Branco) e 8 (praça 15 de Novembro) e ás agencias de Ipanema e Atlantica. Nessas inspecções s. s. tomou diversas medidas para maior celeridade e perfeição dos serviços postal e telegraphico.

Exames para artifices de aviação

A' Directoria de Aviação publicou hontem o seguinte, sobre os exames para artifice de aviação:

1) — Realizar-se-á a 16 de abril proximo, o exame para os candidatos a artifice de aviação que tiveram seus requerimentos deferidos;

2) — Os exames serão feitos este anno, de accordo com os programmas organizados por esta Directoria e que serão enviados opportunamente;

3) — Os exames das unidades e estabelecimentos na 1ª R. M., serão realizados no Pq. C. Av., em conjunto;

4) — Nas outras unidades onde não haja sido feito ainda este exame, elle se realizará na data e condicções indicadas, na séde da unidade.

APRENDA A ECONOMISAR

Comprando Apolices de Minas Geraes na E. N. E. Ltda.

CONCORRENDO PARA A INDEPENDENCIA ECONOMICA DO BRASIL, V. S. GARANTIRA' O FUTURO DE SUA FAMILIA

A Empresa Nacional de Economia Ltda. (E. N. E. Ltda.) põe ao alcance de todas as bolsas a acquisição das apolices do Emprestimo de Consolidação do Estado de Minas Geraes.

COM 20$000 de entrada e pagando o restante em mensalidades de 10$000, V. S. poderá comprar uma apolice do valor de 200$000, rendendo juros de 5 por cento ao anno e tendo direito immediato a concorrer a dois sorteios annuaes durante o prazo de quarenta annos (em 30 de Junho e 31 de Dezembro), nos quaes serão distribuidos 28.040 premios de 1.000 contos a 300$000 reis.

TANTO os premios como os juros, assim como a amortização das apolices, são pagos pelo Governo do Estado de Minas Geraes, por intermedio do Banco do Brasil, do Banco Commercio e Industria de S. Paulo e Banco Commercio e Industria de Minas Geraes, de accordo com os decretos 11.412 e 11.419 de 1934.

PROCURE a E. N. E. Ltda. rua Buenos Aires 56 sob., phone 23-4236, onde lhe serão dadas todas as informações.

Empresa Nacional de Economia Ltda.

RUA BUENOS AIRES N. 56-Sobrado — PHONE 23-4236

A Exploração dos Serviços do Porto

OS SALDOS "NÃO FICTICIOS"

Está mais ou menos provado pelas declarações categoricas da Superintendencia dos Serviços do Cáes do Porto e pelas publicações do "Correio da Manhã", de 10 de fevereiro e 23 de março corrente, que a exploração do Cáes do Porto pelo governo e sob a alta competencia do engenheiro Miranda Carvalho, deu lucros, em sete mezes, de 1.651 contos, comprovados por saldos mensaes "não ficticios".

Portanto, a majoração das taxas portuarias no porto do Rio de Janeiro, consoante o projecto do dr. Miranda Carvalho, apenas se estriba no louvavel intuito de melhorar as arrecadações para o governo e portanto altamente favoravel á diminuição do "deficit" orçamentario, embora assim se destrua a nossa exportação e eleve-se o valor da libra a 78$800...

Mas, sempre ha um mas, como explicar o facto do dr. Miranda Carvalho ter encontrado as despesas de custeio dos serviços do cáes, limitadas a . . . 731:694$350 em maio de 1934, e 936:653$300 em junho do mesmo anno para eleval-as subitamente a 1.395:620$400 em novembro e 1.358:789$800 em dezembro proximo passado, vendo-se assim os saldos "não ficticios" baixarem de 450:090$ em maio para 34:949$100 em novembro?

Se existe de facto a intenção verdadeira de defender os interesses do Thesouro, embora de um modo que os fére ainda mais, tal seja de augmentar taxas do porto sobre a exportação e aniquilal-a, por que não tratar logo de economizar e sobretudo evitar o desperdicio de dinheiro como no caso dos reparos dos vagons do cáes em "officinas particulares", sem concurrencia publica e por preço bem mais caro do que custariam vagons novos. E' curioso este methodo empregado pelo dr. Miranda Carvalho de bem administrar um serviço augmentando-lhe a despesa em poucos mezes de 450.000 contos ou seja de 50 °|°.

Agora na exposição fornecida á Camara dos Deputados e enviada pelo Departamento de Portos e Navegação, sob a direcção do dr. Frederico Cezar Burlamaqui, mas baseada nas informações assignadas pelo invicto engenheiro dr. Miranda Carvalho, encontra-se uma verba ou renda de rs. . . . . . . 1.350:493$100 obtida sob o titulo "Conservação do Porto", (fls. 1.497) — "Diario do P. Legislativo", de 3 de março de 1935).

Esta renda provem de uma taxa portuaria applicada exclusivamente ás mercadorias importadas ou baldeadas (Letra A Fls. 7 — Contrato de arrendamento da exploração do Cáes do Porto — 9 de maio de 1923), e destina-se como o indica a sua denominação a "conservação do porto", isto é, do canal de accesso ao cáes.

Mas, perguntaremos, se desde muitos annos este serviço não foi executado, se esta renda de 1$000 por tonelada de mercadorias importadas durante sete mezes de gestão do dr. Miranda Carvalho, rendeu a bella importancia de 1.350:493$100, e sendo ella collectada pela Alfandega no acto da saida dos navios, onde se acha e mesmo admittindo que a Superintendencia do Cáes do Porto tenha deduzido os concertos dos taes vagons, na importancia de 162:334$200, conforme consignação do art. 5º, fls. 1.497, "Diario do P. Legislativo", de 3 do corrente, ainda deve existir um saldo de réis 1.188:158$900 — destinado á "conservação do porto ou suas installações".

Como a Alfandega do Rio de Janeiro é quem arrecada a taxa de conservação do porto, seria curioso que informasse onde se acham estes 1.350:493$100 ou pelo menos o saldo de .. .. .. 1.188:158$900. Differença esta entre o valor da consignação e a "unica despesa" que o dr. Miranda Carvalho fez em sete mezes nas installações ou material do Cáes do Porto, a não ser que prematuramente, o superintendente dos serviços do porto tenha requisitado esta importancia da Alfandega do Rio de Janeiro, afim de deposital-a até perfazer a quantia de réis . . . 3.701:945$500 destinada á compra de uma draga, conforme se verifica das propostas publicadas no dia 16 do corrente e abertas a 2, no Departamento Nacional de Portos, pela commissão presidida pelo dr. Fernando Viriato de Miranda Carvalho, em que apenas appareceu uma proposta, visto que outro proponente declarou "não ser possivel formular offerta de fornecimento de fórma a attender a urgencia da requisição, consoante o prazo fixado no referido edital". E veja-se a "urgencia da requisição", quando o edital de concurrencia foi publicado em 22 de janeiro, e sómente decorridos quasi "dois mezes" é que são publicadas as propostas, como determina o Codigo de Contabilidade, e quem preside tal "urgencia" é ainda o superintendente dos Serviços do Cáes do Porto, sr. dr. Fernando Viriato de Miranda Carvalho.

Mas seria interessante conhecer os motivos de tal "urgencia", consultando o "Diario Official", de 22 de janeiro e quem sabe se não se descobrirá que a tal draga já está no porto do Rio de Janeiro ou muito perto delle???

A' testa da direcção do Departamento Nacional de Portos e Navegação está um engenheiro que já dirigiu e administrou o Lloyd Brasileiro com grande proveito para a nossa maior empresa de navegação e portanto altamente conhecedor de assumptos maritimos, e estamos certos que saberá descobrir o que ha de verdade neste negocio da compra de uma draga, pedida aos fornecedores com a "maxima urgencia", mas que só entre a abertura da concurrencia e a publicação do resultado, são decorridos 56 dias, tempo mais que necessario para a viagem de ida e volta de uma draga, importada de qualquer paiz.

(Transcripto do "Correio da Manhã", de 28 do corrente).

O commando da 6ª brigada de infantaria

O coronel Galdino Luiz Esteves, assumiu o commando da 6ª Brigada de Infantaria, por ter entrado em férias o respectivo commandante.

Uma concurrencia para fornecimento, na Policia M. D. Federal

Da Policia Militar desta Capital, solicitam-nos a divulgação da seguinte nota:

"Chama-se a attenção dos interessados para o edital que está sendo publicado no "Diario Official", relativo ás concurrencias para o fornecimento de artigos de consumo, material, etc., á Policia Militar do Districto Federal, durante o corrente anno".

Homenagem ao Cel. Mendonça Lima

MORADORES DE PARACAMBY E BELÉM, VÃO OFFERECER AO DIRECTOR DA CENTRAL UM ALMOÇO DE REGOSIJO PELA ASSIGNATURA DO CONTRATO DE ELECTRIFICAÇÃO DA CENTRAL DO BRASIL — FOI CONVIDADO ESPECIALMENTE O MINISTRO MARQUES DOS REIS

Moradores de Paracamby e Belém, estão promovendo uma homenagem ao coronel Medonça Lima, director da Central do Brasil, que consistirá em um almoço e se realizar em uma dessas localidades.

O motivo dessa homenagem é o desejo de que estão todos possuidos de testemunhar sua sympathia ao director da Central do Brasil pela sua actuação no caso da electrificação daquella Estrada. O almoço terá logar no proximo dia 2 de abril, no recinto da estação de Paracamby. Um trem especial partirá, nesse dia, da estação d. Pedro II, ás 9 horas, conduzindo os convidados ao almoço.

Esteve hoje no gabinete do ministro Marques dos Reis, uma commissão composta dos srs.: Carlos N. Araujo, Avelino Bittencourt, Agnello Saldanha, Nelson Monteiro dos Santos, Antonio Pinto Coelho, Antonio Russo, Orlando de Oliveira Novaes e Edmundo Vieira, que foi convidar aquelle titular a tomar parte no almoço.

Outra commissão composta dos srs. Carlos de Araujo, capitão Agnello Saldanha, Antonio Pinto Coelho, Nelson dos Reis, Orlando Novaes, Francisco Russo e dr. Eduardo Vieira, esteve no gabinete do interventor Pedro Ernesto, convidando-o, igualmente, para a homenagem ao sr. Mendonça Lima.

Afim de soerguer o Internacional

S. PAULO, 28 (A. B.) — Nos circulos sportivos desta capital corre com certa insistencia, a noticia de que a APEA naturalmente descontente com o fracasso do S. C. Independente teria dado 5 contos de réis ao Internacional, com o fim de soreguer este antigo club.

EMPENHAR JOIAS? SOMENTE A

Caixa Economica

LHE EMPRESTARA' QUALQUER QUANTIA A 1 % AO MEZ E SEM OUTRAS DESPEZAS.

CASINO DA URCA

O BANACLUB está distribuindo dinheiro!

Faça seus filhos millionarios, aproveitando a emissão de 50.000 Banacontos!!!

Inscreva seus filhos, até 15 annos, no mais original Club do mundo.

Sport, desenvolvimento physico, natação, piscina, radio, cinema, bibliotheca, parque de diversões, são algumas das vantagens que offerece o Banaclub aos seus banasocios — Dinheiro á vontade, emittido pelo Banalandian Bank Note Company, sob decreto da Republica da Banalandia.

Reproduzimos abaixo um banaconto. A taxa de inscripção no Banaclub é de dois banacontos. Como offerta especial aos primeiros banasocios aceitamos o recorte deste banaconto, mais um banaconto emittido pelo Banalandian Bank, e que se encontra, juntamente com a formula de inscripção, em todas as caixas de Banavita, o famoso doce de bananas, leite e guaraná.

E ainda mais uma vantagem formidavel. Todo menino ou menina que se inscrever até 31 de março, corrente, será socio remido do Banaclub, não pagando mais contribuição alguma para o resto da vida. Procure ser o banasocio n.º 1 da sua rua, não espere a inscripção, telephone agora mesmo para 23-0669 ou 23-4432 e dê o seu nome e endereço. Domingo publicaremos no "Correio da Manhã" e no "Diario Carioca" os nomes de todos os banasocios n.º 1 de cada rua.

Recorte este banaconto, junte a outro adquirido com a caixa de Banavita, preencha a formula de inscripção, e mande para a rua Buenos Aires 87, Fabrica Docevita.

Leia sempre o Tico-Tico, orgão official das aventuras e proesas dos banaboys e banagirls.

S|A. FABRICA DOCEVITA — RUA BUENOS AIRES, 87 — TEL. 23 - 0669 e 23 - 4432

Inscreva-se por telephone já, para ser publicado seu nome domingo, 31 de março.

ATTENDE-SE AO TELEPHONE, DOMINGO, DAS 9 A'S 18 HORAS

SO' PARA HOMENS

Comprem na fabrica o seu calçado. A differença de preço é formidavel. — 169, RUA SENADOR POMPEU, 169. (Esquina Visconde da Gavea).

Um Jornalista Argentino de Passagem Pelo Rio

O SR. JAYME BOTANA, DE "CRITICA" DE BUENOS AIRES, FOI RECEBIDO PELO CHANCELLER MACEDO SOARES

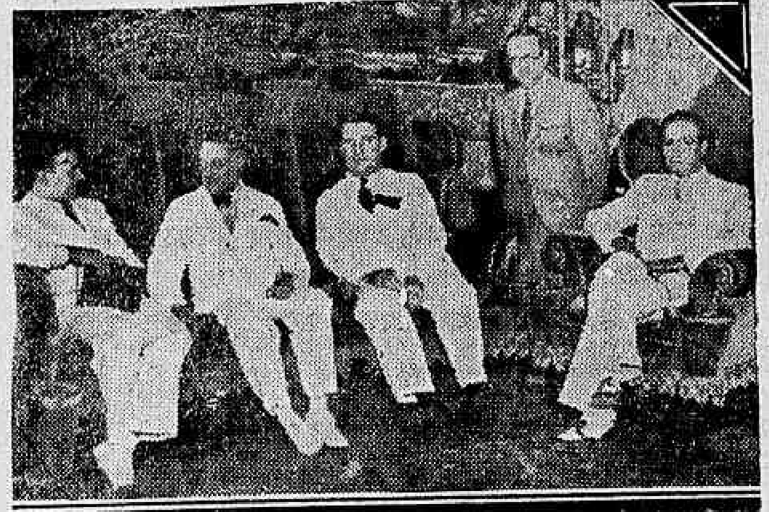

O sr. Jayme Botana quando, no Itamaraty, foi recebido pelo chanceller Macedo Soares. A' extrema direita, o sr. Hohagen, representante do jornal Critica", no Rio

De passagem para a America do Norte, a bordo do "American Legion", passou, hontem, pelo nosso porto, o joven jornalista argentino, Jayme Botana, da "Critica", de Buenos Aires.

Destina-se o sr. Jayme Botana aos Estados Unidos, onde proseguirá os seus estudos sobre o periodismo, na Universidade de Missouri.

O sr. Jayme Botana, recebeu varias homenagens nesta capital, inclusive um almoço no Jockey Club, e, entre as audiencias que especialmente lhe foram concedidas, figura a do ministro do Exterior e a do interventor federal.

O jornalista argentino foi cumprimentado a bordo pelos representantes do Itamaraty e da Prefeitura e entre as pessoas que foram recebel-o, estava o sr. Guilherme Hohagem, representante da "Critica" nesta capital e, diversos collegas da nossa imprensa.

O Reinicio da Actividade Aerea no Exercito em 1935

COMO O DIRECTOR DA AVIAÇÃO MILITAR SE DIRIGE AOS SEUS SUBORDINADOS

General Eurico Dutra

O general Eurico Gaspar Dutra, Director Geral da Aviação Militar, através o orgão de publicidade desta Directoria, endereçou hontem aos seus subordinados, as seguintes palavras que valem por um ensinamento e traduzem bem o gráo de patriotismo daquelle illustre soldado:

"Terá inicio no proximo dia 1º de abril, o anno de instrucção de 1935.

O advento dessa nova etapa de trabalho, após um periodo de restauração do material, é uma nota de vibração e alegria para todos quantos se desprenderam das cogitações subalternas do bem estar e se entregaram ao sacerdocio de defender o céo da Patria. A reabertura dos cursos de formação de soldados do ar, o reinicio da actividade aérea nas unidades, a trepidação das officinas, o roncar dos motores no nosso céo, todo esse esplendor de trabalho nobre e arriscado é bem uma garantia de que a Aviação Militar está attenta unicamente aos seus arduos deveres.

O exemplo edificante que os officiaes da aviação vêm dando a todos os seus camaradas, mostrando-se indifferentes ás agitações estereis da politica partidaria e desinteressando-se completamente, e, sem excepção, pela competição aos cargos publicos da administração civil, para se dedicarem exclusivamente á sua nobre e arriscada tarefa, é bem a demonstração do alto espirito de disciplina e patriotismo que deve caracterizar as forças armadas.

Ao iniciar-se o novo anno de instrucção, lembro, aos instructores em geral, e especialmente áquelles que em suas mãos detêm a maior parcella de autoridade, aos commandantes, em todos os escalões da hierarchia, a fiel e completa execução dos programmas, porque delles depende o coroamento dos objectivos que se tem em vista.

Os instructores não devem ter deante dos olhos apenas o cuidado de formar navegantes ou technicos, no sentido mais apertado da palavra. E' preciso burilar personalidades, criar nos instrumentos uma mentalidade aviatoria, desenvolvendo-lhes o espirito de disciplina, camaradagem e sacrificio. A Aviação, mais do que qualquer outra arma, exige qualidades especiaes áquelles que constituem suas fileiras. Realizada a selecção physica pelo aperfeiçoadissimo Serviço Medico, com seus apparelhos sensiveis ás variações organicas, mas cégos e surdos aos appellos do personalismo, a arma recebe homens sãos, competindo-lhe desenvolver nelles as qualidades indispensaveis á guerra.

Sem uma administração sadia e bem orientada, toda instrucção é um mytho. A má administração traz como consequencia a indisciplina e, com esta, periclita a instrucção. Um soldado mal fardado ou mal alimentado é um elemento nocivo a uma unidade e recommenda muito mal o seu proprio commandante.

Lembro, finalmente, aos officiaes das unidades e dos estabelecimentos que o melhor commandante e o mais competente instructor, são aquelles que commandam ou instruem pelo exemplo, que é incontestavelmente a mais efficiente norma de commando, pois nada convence tanto os subordinados como a acção do seu chefe".

Directoria Regional dos Correios e Telegraphos

Communica-nos o gabinete do director regional dos Correios e Telegraphos:

A estação Rio-Radio (Arpoador) communicou-se hontem, 26 do corrente, das 0,1hs. ás 23hs.58, entre outros com os seguintes vapores:

Japonez — "La Plata Maru" — 1.100 milhas ao Norte — destino Norte — proximo de Recife;

Inglez — "Avila Star" — 4.400 milhas ao Norte — destino Rio — proximo de Lisboa;

Nacional — "Piratiny" — 60 milhas ao Sul — destino Sul — proximo de Angra dos Reis;

Nacional — "Almirante Jaceguay" — 500 milhas ao Sul — destino Rio — proximo de Florianopolis;

Inglez — "San Gaspar" — 200 milhas ao sul — destino Norte — proximo de Santos;

Nacional — "Carl Hoepke" — 345 milhas ao Sul — destino Sul — proximo de Paranaguá;

Hollandez "Macuba" — 300 milhas Sul — destino Sul — proximo de Paranaguá;

Inglez — "Ardanbhan" — 150 milhas ao Norte — destino Sul — proximo de S. Thomé;

Allemão — "Simon von Utrecht" — 190 milhas ao Norte — destino Sul — proximo de São Thomé;

Nacional — "Pedrinhas" — 220 milhas ao Norte — destino Sul — entre S. Thomé e Victoria;

Inglez — "Laplace" — 300 milhas ao Sul — destino Rio — chegará a Santos no dia 27;

Nacional — "Capivary" — 200 milhas ao Sul — destino Rio — chegará a Santos dia 27, ás 14 horas.

Inglez — "Mansepool" — 180 milhas NE — destino Sul — proximo S. Thomé;

Nacional — "Itahité" — 300 milhas ao Sul — destino Rio — navegando na Lagoa dos Patos;

Francez — "Massilia" — 2.900 milhas ao Norte — destino Rio — proximo de Dakar;

Italiano — "Oceanira" — 2.800 milhas ao Norte — destino Norte — proximo de Dakar.

A data da partida do sr. Laval para Moscou

PARIS, 28 — (United Press) — Soube-se que o ministro dos Estrangeiros, sr. Pierre Laval, partirá para Moscou a 20 de abril, devendo demorar-se dez dias na capital da União das Republicas Sivieticas.

Na Escola de Aperfeiçoamento dos Correios e Telegraphos

Do director da Escola de Aperfeiçoamento dos Correios e Telegraphos recebemos pedido de publicação da seguinte nota:

"Por motivos de se acharem ainda ausentes, na sua maioria, os alumnos dos Estados matriculados no Curso Normal e no de Aperfeiçoamento, fica addiado de 1º de abril proximo para o dia 15 do mesmo mez, o inicio dos trabalhos escolares da Escola de Aperfeiçoamento."

O novo commandante do Oyapock

Foi nomeado commandante do Contingente Especial do Oyapock o 2º tenente convocado Raymundo Ferreira de Carvalho, do 24º B. C., em substituição ao dito Antonio de Albuquerque Lima, do 26º B. C., que é nomeado delegado da 5ª zona da 20ª C. R., de ordem do ministro da Guerra.

Foi inaugurada hontem a conferencia Sul-Americana de Radio Communicações

BUENOS AIRES, 28 (U. P.) Sob a presidencia do ministro do Interior, sr. Leopoldo Mello, será inaugurada, hoje, a Conferencia Sul-Americana de Radio-communicações, estando representados a Bolivia, Brasil, Chile, Paraguay, Uruguay e Argentina.

Doenças do coração e dos Vasos
DIAGNOSTICO ELECTRO-CARDIOGAPHICO
Dr. Olyntho de Castro
ASSISTENTE DE CLINICA MEDICA DA UNIVERSIDADE.
Diplomado pela Clinica do Prof. Vasquez de Paris. Consultorio, 7 Setembro 94, 4º andar — segundas, quartas e sextas ás 3 horas. Phone: 22-4965.
Residencia: — 486 Laranjeiras — 25-3822.

Dr. AUGUSTO PAULINO FILHO
Dr. FERNANDO PAULINO
VIAS URINARIAS. Tratamento da gonorrhéa e suas complicações no homem e na mulher. Edificio Castello — Av. Nilo Peçanha, 151-9.º and. Tel. 22-7207 — Diariamente de 2 ás 7

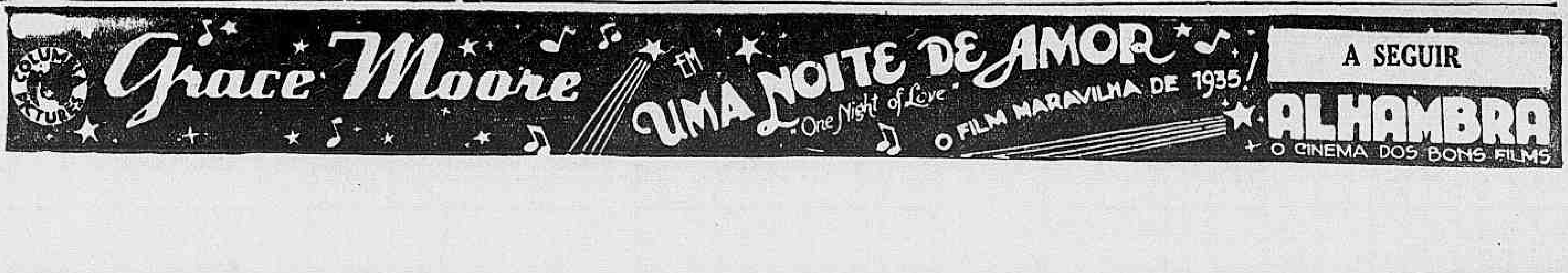

Cinema

Films em Cartaz

PALACIO — "Espionagem" — Warner-First, com Kay Francis e Leslie Horward. — Horario: 2 — 3.40 — 5.20 — 7 — 8.40 — 10.20 horas.

ALHAMBRA — "A valsa do adeus de Chopin" — Alliança, com Wolfgang Liebeneiner — Horario: 2 — 4 — 6 — 8 e 10 horas.

ODEON — "Noites Moscovitas" — M. J. C., com Harry Baur e Annabella — Horario: 2 — 4 — 6 — 8 e 10 horas.

IMPERIO — "Tango na Broadway" — Paramount — com Carlos Gardel. Horario: 2 — 3.40 — 5.20 — 7 — 8.40 e 10.20 horas.

GLORIA — "Uma Grande Espectativa" — Universal — Com Henry Hull. — Horario: 2 — 4 — 6 — 8 e 10 horas.

PATHE' PALACIO — "Charlie Chan em Londres" — Fox — com Warner Holand — Horario: 2 — 3.40 — 5.20 — 7 — 8.40 e 10.20 horas.

BROADWAY — "Dynamite... e nada mais!" — R. K. O. — com Jimmy Durante e Lupe Velez — Horario: 2 — 3.40 — 5.20 — 7 — 8.40 e 10.20 horas.

REX — "Legião das Abnegadas" — Fox — com Loretta Young e John Boles — Horario: 2 — 4 — 6 — 8 e 10 horas.

PATHE' — "O ultimo gentilhomem" — United — com George Arliss — Horario: 2 — 3.40 — 5.20 — 7 — 8.40 e 10.20 horas.

IPANEMA — "Companheira de Tarzan", com Johnny Weissmuller e "Esperto contra sabido", com W. C. Fields.

PARISIENSE — "O Crime do Dragão", com Warren William e "O Bairro dos Artistas", com Henry Garat, — ambos da Paramount.

Myrna Loy é Evelyn Prentice, a mulher que foi procurar a felicidade no inferno...

Evelyn Prentice é o titulo original de "Chantage", da Metro, que o Palacio estreará segunda-feira, para mostrar Myrna Loy novamente ao lado de William Powell

Um grande director russo — Mamoulian — Para dirigir uma grande estrella sovietica — Anna Sten — Em uma obra prima de origem slava: "Tornamos a Viver"!

Uma "estrella" russa, dirigida por um russo, em um grande romance russo. Ahi estão condensados os tres grandes elementos de successo que se reuniram em "Tornamos a Viver". E desta vez, ninguem poderá affirmar, sem faltar aos mais comezinhos principios da verdade, que os ambientes estejam pouco authenticos, ou que o cinema americano tenha adulterado a fidelidade historica! O argumento de que foi extraida essa pellicula é visceralmente moscovita. O director que tomou sobre os hombros a responsabilidade de transportal-o para a téla, idem, idem. E que dizer, então, da protagonista do film?

Rouben Mamoulian e Anna Sten são, portanto, a segurança absoluta do successo de "Tornamos a Viver" (We Live Again), no

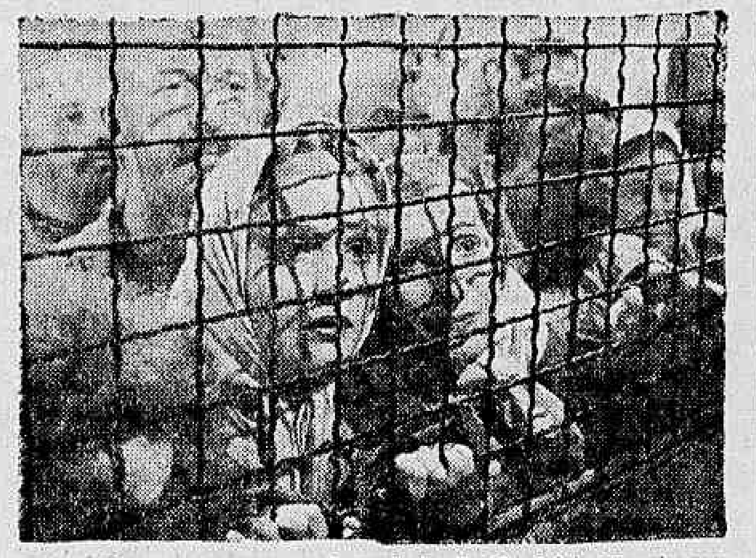

Anna Sten que apparecerá ao lado de Fredrick March, em "Tornamos a Viver"

Brasil e em qualquer parte do mundo. E Fredric March, não tendo origem slava, está dominado pelo ambiente do romance, e pela realidade que Anna Sten impregnou ao seu papel. E' portanto como se houvesse nascido em Moscou, ao tempo dos tzares, quando decorre a acção do film. Fredric March vive, palpita, dá vislumbres de realismo perfeito ao personagem que Mamoulian lhe confiou, ou de um principe que depois de seduzir uma pequena camponeza resolve redimir-se desse crime e abdica de sua condição social para seguil-a ao exilio. Anna Sten é a humilde camponeza, filha de "moujiks", que se entregou a um nobre por amor e viu-se escorraçada de todos, com um filhinho nos braços, agonisante, sem ninguem a amparal-a, até quando, muitos annos mais tarde, o barbaro sente o aguilhão do remorso picando-lhe o cerebro... — "Tornamos a Viver" será o primeiro grande espectaculo da United na temporada entrante. Segunda-feira, dia 1.º, no Rex.

Os valores technicos de "Assim acaba um grande amor", a grandiosa pellicula que a "Alliança" lançará, breve, no Palacio

Dentre os muitos valores technicos de "Assim acaba um grande amôr", a grandiosa pellicula que a Alliança lançará breve, no Palacio, devemos destacar o jogo discreto de luzes e de sombras suaves que cercam os acontecimentos e as personagens de uma belleza profundamente expressiva. Uma das scenas realizadas com esses ornamentos valiosos é aquella em que, no parque do castello imperial da Hungria, o joven e sympathico Duque de Modena (Willy Forst), tenta cumprir a missão que o chanceller Metternich lhe dera de communicar á archiduqueza Maria Luiza (Paula Wessely) o seu proximo casamento com o famoso Napoleão I. Metternich (Gustav Gruendgens), arrancára esse serviço politico do desventurado nobre, mediante bôa somma de dinheiro, pois o duque perdera terras, titulo e todos seus haveres nas mãos do grande Côrso. Embora desejoso de dar conta da sua tarefa, o joven nobre sente o coração constrangido porque ama perdidamente a graciosa archiduqueza que aliás era sua sobrinha. Revestida de uma dramaticidade singela mas commovente, esta scena mostra uma das sequencias mais lindas e mais felizes da pellicula de luxo que Karl Hartl encenou para a famosa Cine-Allianz, de Berlim e que vae empolgar o publico carioca.

Processos de Estudo

Gary Grant e Elissa Landi, em "Entrez, Madame", que o Odeon vae exhibir segunda-feira

Elissa Landi, a actriz, escriptora e cantora, a quem vamos admirar na proxima semana no Odeon como primeira figura de uma deliciosa comedia romantica, "Entrez, Madame", tem processos exclusivamente seus para o estudo dos personagens que lhe são confiados.

Elissa, uma escriptora comprovada com uma bagagem de cinco novellas ruidosamente applaudidas, usa uma nova technica para trazer á vida, na imaginação, as figuras dos seus films.

Recebido o "script" que fatalmente apenas abrange uma parte da vida do personagem, Elissa pega da penna e constróe o restante da vida da figura. Tomando por ponto de partida a peça cinematographica e empregando no caso a sua imaginação literaria, Elissa Landi assim se prepara para melhor comprehender o personagem e representa-o com maior fidelidade.

Em "Entrez, Madame", Elissa representa o papel de uma brilhante cantora lyrica em cujas cogitações o marido entra sempre depois da sua arte. Quando o mancebo se aborrece do papel que ella lhe attribue e se vae afinal embora, inverte-se a ordem das coisas, dahi derivando a comedia que acaba, em seu epilogo, por conciliar todos os interesses, — os da arte, os da bolsa, os do coração.

Na comedia destacam-se Elissa e Cary Grant, á volta dos quaes apparece um "cast" em que figuram Lynne Overman, Sharon Lynne, a soprano Nina Koshetz e o barytono Richard Bonelli da companhia da Opera Metropolitana de Nova York.

O Cine Ipanema muda hoje o seu programma

O Cine Ipanema, muda hoje o seu programma, começando a apresentação da grande producção da United Artists "Aventuras de Cellini", com Fredric March e Constance Bennett, completando o programma com tres films interessantes de pequena metragem.

LIVRARIA ALVES

Livros collegiaes e academicos

"ACIMA DAS NUVENS" --- NA PROXIMA SEMANA NO PATHE' PALACE

Um film em que cada quadro representa um imprevisto sensacional

E' uma historia de verdadeiros demonios do ar. As peripecias mais loucas se desenrolam no ar. "Acima das Nuvens", é um desses films de agitação. "sem descanso", as aventuras vão num "crescendo" de emoção e se tornando cada vez mais suggestivas.

Dorothy Wilson

Robert Armstrong e Richard Cromwell, são os principaes interpretes e praticam coisas ousadas, assombrosas. "Acima das Nuvens" é arrojado, dramatico, sensacional, amoroso e emocionante.

Isso importa em dizer que é um film onde se reunem elementos para todos os gostos. O romance amoroso interessa bastante e a parte arrojada é daquellas que prendem e interessam vivamente.

"Acima das Nuvens", constitue um programma excellente, e apesar de se tratar de um film de valor, uma legitima super-producção, o preço do programma não será augmentado, pois será elle exhibido mesmo por 2$000.

Dorothy Wilson é a linda pequena, a quem Richard Cromwell adora. O seu trabalho neste film é excellente, e merece especial destaque.

A MARCHA DOS SECULOS

Madeleine Carroll e Franchot Tone em um dos mais bellos momentos da producção da Fox — "A Marcha dos Seculos" — o immortal romance do seculo. Roulien, o nosso patricio, tem um notavel desempenho neste soberbo film dirigido pelo mestre John Ford. Em 8 de abril o Rex apresentará "A Marcha dos Seculos".

NÃO PENSE MAIS

Beba SARANDY

A formidavel Agua Mineral Natural que cura o ACIDO URICO em 15 dias.

PEDIDOS PELO TELEPHONE 22-1462

ATTENÇAO! Aos compradores de caixa a Empresa offerece um brinde de 2 cadernetas do "Sello Encarnado".

Séde: RUA PEDRO I N.º 34 — RIO

"Stingaree, o bandoleiro do amor". O film que nos conta a historia de uma renuncia!...

Historia romantica que põe em relevo a força [illegible] de um grande amor, "Stringaree", é um desses films que a gente não esquece mais, pela suggestão do seu argumento, pela sua linguagem cinematographica, bem pura e delicada e sobretudo pelo talento de um director que soube aproveitar o talento dos artistas que teve nas mãos ao produzir esse romance de [illegible] tão bonitas e de musicas tão suaves. E' de deslumbramento, sem duvida, a impressão que "Stingaree, o bandoleiro do amor" provoca no espirito da gente, porque ha, a derramar-se em todo o seu desenvolvimento o doce perfume de fascinação irresistivel. Exhibindo Richard Dix no trabalho culminante da sua triumphal carreira artistica, dá-nos, tambem, a emoção indescriptivel da figura, do desempenho e da arte dessa illuminada Irene Dunne, que impressiona e fascina, no film, pela naturalidade, pelo desembaraço e pelo sentido profundamente humano que imprime a essa figura romantica e delicada de mulher, que ella, de maneira tão notavel incarna. Mas "Stringaree, o bandoleiro do amor", no seu cortejo immenso de seducções nos reserva, ainda, a surpresa da voz de Irene Dunne, soprano lyrico de voz invejavel que se faz ouvir em varios trechos de opera, para nos arrebatar quando canta uma das mais sentidas e inspiradas arias de "Fausto". Só essa revelação, que palpita dentro do film, como uma das mais vigorosas expressões do seu valor, valeria para recommendal-o se sobre outros aspectos "Stringaree, o bandoleiro do amor", não se impuzesse e confirmasse a phrase que, a modo de legenda, acompanha o lançamento desse precioso celluloide: "o primeiro super-film RKO-Radio para 1935".

Os que aceriam na Loteria

O bilhete n. 16713 da Loteria Federal do Brasil, premiado com 200 contos de reis, na extracção do dia 20 do corrente, foi vendido e pago pela Casa Fasanello em São Paulo aos seguintes contemplados: Martinho Macedo, residente em Jacarehy — Jacintho Rocha, residente á rua Butantan, 163 e a uma terceira pessoa que guardou incognito.

O bilhete n.º 2151 premiado com 30 contos de reis, 2.º premio da mesma extracção, foi vendido em Muzambinho (Minas) aos Srs. Angelo Salomão, proprietario, Francisco Valle, funccionario do Banco Credito Real, ambos residentes naquella cidade e Orlando Salotti, viajante de uma firma de São Paulo.

O bilhete n. 18874 premiado com 200 contos na extracção do dia 23 do corrente foi vendido e pago pela Casa Fasanello em São Paulo, ao sr. Joaquim Mendonça, residente á rua C. Vianna 103, (Pinheiros) naquella capital.

"Chu Chin Chow" foi visto, hontem, pelos criticos cinematographicos da imprensa carioca

Anna May Wong, no film "Chu chin chow"

O "Programma MJC" e a Cia. Brasileira de Cinemas offereceram, hontem, uma sessão especial da producção "Chu Chin Chow" aos criticos cinematographicos da imprensa carioca, no elegante "Gloria", onde essa realização de Walter Forde estreará, no dia 3 de abril proximo. A impressão colhida entre a maioria desses brilhantes chronistas foi a melhor possivel, sendo de notar os elogios dispensados ao "cast" em que têm papel preponderante Fritz Kortner, Anna May Wong e George Robey. Dessa fórma, fica confirmada a fama de que vem precedido este film das platéas européas e norte-americanas, nas quaes foi considerarado, com raras excepções, uma grandiosa obra artistica da cinematographia ingleza. O "trailer" de "Chu Chin Chow" já está sendo mostrado na téla do "Gloria" como um cartão de visita que o "Programma MJC" apresenta para o lançamento desse seu magnifico cartaz, focalizando a fantasia de uma lenda oriental, ou seja da historia conhecida de "Ali Baba e os 40 ladrões".

Noites Moscovitas

A Russia tem sido com abundancia, argumento para varios films. Mórmente quando se trata de films de guerra.

"Noites Moscovitas" é um desses celluloides calcados na revolução bolchevista.

Realmente, é um film que prende o espectador, as suas scenas são bem dirigidas, os interpretes vivem os seus papeis com bastante intelligencia, cabendo a Harry Bam a interpretação principal, este artista que nos mostrou o seu valor em "O Grande Industrial", tem em "Noites Moscovitas" um desempenho a altura de seus méritos

Pierre Richard que teve em "A Ultima Cartada" (Le Grand Jeu), mediocre actuação, revelou-se neste film um artista capaz de desempenhar o papel que lhe foi confiado.

Annabella faz a espiã da revolução, o seu desempenho não offerece opportunidade para revelações, mas nem por isso deixa de ser digna de elogios.

Spinelly, a quem cabe a parte principal do "cast" feminino, faz uma noiva de um individuo rico, o seu casamento viria a salvar a situação financeira de sua familia.

Geralmente os flms calcados em themas historicos, são despidos technicamente da arte cinematographica, o seu director abusa do lado dramatico, a interpretação tem sempre o caracteristico theatral, mas em "Noites Moscovitas" nota-se ao contrario do que estamos acostumados a assistir. Os seus interpretes, vivem os seus papeis com bastante naturalidade. — M. F.

FIQUE RICO.

LOTERIA FEDERAL do BRASIL

1º Premio 200 CONTOS

AMANHÃ

"JOGAM SO'MENTE 32 MIL BILHETES"

"Frankenstein" — o monstro — vem ahi novamente!

Eil-o que surge, o monstro, que o jovem filho do barão de Frankenstein formára, que elle "creára" com restos de outros corpos, juntando o cerebro de um, os musculos de outro, o sangue formado chimicamente, e a vida... arrancada de ether, da electricidade! Eil-o o "monstro" que, arrancando-se ao controle do seu "creador", entra a espalhar o terror na pequena aldeia onde surgira do nada, do ether! A Universal já nol-o tinha mostrado em um film extraordinario, e tão extraordinario é, que está de volta, porque todos o pedem, todos o querem revêr. "Frankenstein", o film formidavel, em que Boris Karloff teve a sua maior creação, vae reapparecer, segunda-feira, no Imperio.

"Com vistas ao ministro da Marinha"

Do capitão de mar e guerra Alberto Gusmão, director geral da Secretaria da Marinha, recebemos a seguinte carta:

"Sr. secretario do DIARIO CARIOCA, muito saudar — A proposito da local inserta, hoje, no vosso jornal, sob a epigraphe "Com vistas ao ministro da Marinha", e em que se faz menção ao acto desta Secretaria que requisitou da direcção da Estrada de Ferro Central do Brasil o transporte de um automovel de uso particular do 2º tenente aviador naval Mario Guimarães da Graça, solicito-vos, como esclarecimento aos leitores desse conceituado orgão de imprensa, a publicação do documento abaixo transcripto por copia que é um attestado eloquente da forma por que zelo pelos interesses da Fazenda Nacional:

"Exmo. sr. director da Secretaria de Estado dos Negocios da Marinha.

Mario Guimarães da Graça, 2º tenente aviador naval, tendo sido designado para servir na Base de Aviação Naval de Ladario, Est. de Matto Grosso, vem, respeitosamente, solicitar de v. ex. seja requisitado por este Ministerio o transporte de um carro para Corumbá, sendo que as despesas do transporte deverão ser descontadas dos seus vencimentos.

Nestes termos, espera deferimento. Rio de Janeiro, 12 de março de 1935. (a.) Mario Guimarães da Graça.

Despacho: — Aguarde-se a apresentação da factura para o expediente de indemnisação. Em 22|3|935. (a.) A. Gusmão, director geral."

Grato pela gentileza, creiame sempre vosso admirador. — **Alberto Gusmão**, director geral, capitão de mar e guerra honorario."

Morreu o Barão de Machado e Silva

Telegrammas particulares de Manáos, trouxeram a triste nova de haver fallecido ali, ao amanhecer do dia 27, o sr. Manoel Joaquim Machado e Silva, que era uma das figuras de maior relevo, tanto da colonia portugueza como da classe commercial do Amazonas.

Pertencente a uma distincta familia do Porto, onde fizera seus estudos e aprimorára as suas maneiras de perfeito "gentleman", veiu elle muito joven para o norte do Brasil, integrando-se pelo casamento a uma das mais tradicionaes familias da Amazonia — a familia Mendonça — e vinculando-se pelo trabalho intelligente e probo á causa do desenvolvimento economico da região.

Foi gerente de alguns dos primeiros estabelecimentos de Manáos, como a Casa Andresen, e ainda agora era o presidente da Assembléa da Associação Commercial do Amazonas.

Consul de Portugal naquelle Estado por varios decennios, foi, ao pedir que o dispensassem de taes funcções, agraciado com o titulo de barão de Machado e Silva, como premio aos seus inestimaveis serviços.

Sua cultura generalizada, sua educação irreprehensivel e sua inexcedivel bondade, grangearam-lhe o respeito e a estima de todo o povo amazonense, e a sociedade de Manáos acabou tendo nelle uma de suas figuras mais representativas, nada obstante ser um estrangeiro.

Deixa viuva d. Gertrudes Mendonça Machado e Silva, após 59 annos de uma vida conjugal que era exemplo emocionador de harmonia, de reciproco devotamento, e os seguintes filhos: dona Branca de Araujo Lima, esposa do dr. Araujo Lima, o conhecido clinico, professor e publicista do Amazonas; d. Judith de Rezende, viuva do dr. Mello Rezende, illustre jurista e escriptor; sr. Luiz Machado e Silva, funccionario da Light do Rio de Janeiro; Manoel Machado e Silva, do funccionalismo amazonense; e, dr. Raul Machado e Silva, procurador da Republica do Estado do Pará.

Entre os seus netos figura o dr. Claudio de Araujo Lima, assistente do professor Austregesilo, na Clinica Neurologica, e entre os seus sobrinhos, os escriptores Renato Vianna, Benjamin Lima e Dejard de Mendonça, capitão de fragata José Sergio Ferreira e o dr. Alfredo Sergio Ferreira, alto funccionario do Banco do Brasil.

Associação de Soccorros aos Tuberculosos

São convidados os socios para a primeira reunião ordinaria a ser realizada na séde, no dia 30 de março corrente, ás 10 horas.

Ordem do dia: apresentação do relatorio de Directoria e eleição de commissão de Exame de Contas.

A Directoria

CASINO COPACABANA

DIVERSÕES - GRILL ROOM - CINEMA - DUAS ORCHESTRAS

Jantares dansantes todas as noites

DIARIO CARIOCA
Propriedade da S. A. DIARIO CARIOCA
DIRECTORES:
Horacio de Carvalho Junior
J. B. Martins Guimarães
CHEFE DA REDACÇÃO:
Danton Jobim
EXPEDIENTE:
Endereço telegraphico: DIARIO CARIOCA — Telephones: Direcção: 22-3035. Administração: 22-3023. — Redacção: 22-1359 e 22-2022. Officinas: 22-0824. Assignaturas: 22-3023. — Gravuras: 22-1785.

Publicidade — 22-3018

ASSIGNATURAS:
Para o exterior: Anno ... 80$000 Semestre ... 45$000
Para o Brasil: Anno ... 60$000 Semestre ... 30$000

Venda avulsa: capital 100 rs. interior 200 rs. Aos domingos 200 rs. — interior, 300 rs.

São cobradores autorizados os srs. Lourenço Amaral e J. T. de Carvalho.

CORRESPONDENCIA:
Toda a correspondencia com valor ou sobre assumptos que entendam com assignaturas e outros de interesse da administração deve ser dirigida ao gerente do DIARIO CARIOCA.

Percorre o interior como viajante-inspector o sr. Romualdo Perrota.

Convidamos o sr. Orlando Guimarães a vir prestar suas contas na administração deste jornal.

A GERENCIA

O LLOYD E A REORGANIZAÇÃO...

AS medidas de caracter paliativo até hoje applicadas ao Lloyd Brasileiro só tiveram a vantagem de lhe prolongar a dolorosa agonia. De nada têm valido as poucas suggestões e projectos salvadores apresentados a quem de direito, porque a elles se oppõem sempre os interesses velados de certos grupos e pessoas, cuja cobiça insaciavel se vislumbra, facilmente, através de campanhas insidiosas, por todos os meios postas em pratica, até mesmo através do noticiario da imprensa.

O Lloyd é um patrimonio nacional, porque a União é o seu maior accionista. Delapidar, portanto, esse patrimonio, fazer contra elle propaganda derrotista, procurar desmoralizal-o por qualquer meio, é acção impatriotica que deveria ser severamente punida.

No emtanto, quem quer que penetre nos meios da Marinha Mercante — ou melhor, do Lloyd Brasileiro — outra coisa não ouve senão campanha de derrotismo.

A situação de descredito a que chegou o Lloyd devemol-a, precisamente, á acção impatriotica de varias directorias e á incompreensão dos que contra elle investem impiedosamente, esquecendo que sua ruina levaria a fome e a miseria a milhares de familias que elle sustenta.

Os esforços dispendidos pela actual directoria para escorar o arcabouço da nossa maior empresa de navegação e cabotagem, nestes ultimos dez mezes, têm sido ingentes.

Não obstante esses esforços têm sido incompreendidos e menosprezados; essa coragem moral de enfrentar uma situação de quasi insolvabilidade tem sido calumniada deploravelmente.

Felizmente, parece, vae ter solução o caso do Lloyd Brasileiro. Existe um projecto da Commissão Parlamentar da Marinha Mercante que será apresentado ao governo e que se destina a reorganizar a nossa depauperada Marinha Mercante.

Esse trabalho, cheio de arestas que está, por certo soffrerá profundas modificações, mas resolverá, em definitivo, o caso do Lloyd Brasileiro, que é, afinal, o da propria Marinha Mercante.

A decadencia do Lloyd é uma realidade que nos enche de profunda tristeza. Ella humilha o Brasil e vae se reflectir directamente no seu governo. E não é possivel que este permaneça de braços cruzados ante um problema de tão alta significação.

A Equitativa
Seguros de Vida
Av. Rio Branco, 125

O TEMPO

Districto Federal e Nictheroy — Tempo: bom, nublado, com ligeira perturbação á noite. Temperatura: estavel á noite e elevada de dia. Ventos: variaveis e frescos.

Estado do Rio de Janeiro — Tempo: bom, nublado, salvo a leste onde de instavel com chuvas passará a bom nublado. Temperatura: elevada.

Estados do Sul — Tempo: bom, nublado. Temperatura: elevada. Ventos: variaveis, frescos.

Trajecto Rodoviario Rio - São Paulo — Tempo: bom, nublado. Temperatura: estavel. Ventos: variaveis, frescos.

Em cinco minutos se póde abrir uma conta no Crediario da “A Exposição”; o grande magasin do coração da cidade, que tem tudo o que se precisa; Avenida, esq. São José. Nictheroy Rua da Conceição, 70.

TOPICOS

O CRIME DA SRA. BERTHA LUTZ

A sra. Bertha Lutz, conhecida leader feminista, foi candidata á Camara Federal, no ultimo pleito, incluida na chapa do Partido Autonomista. Depois de muito custo, conseguiu ella um logarzinho de supplente. Mas a historia dessa candidatura é cheia de lances e episodios pittorescos e lamentaveis. Todo o mundo se lembra da perfidia da sra. Bertha Lutz contra o sr. Pereira Carneiro.

Um dia, porém, surgiu o caso escandaloso da fraude eleitoral. E o nome da leader feminista esteve em fóco. Accusaram-na de cumplice na grossa bandalheira. A accusação foi, afinal, referendada e confirmada pelo juiz Sussekind de Mendonça que presidiu o inquerito.

Depois o pedido de licença á Camara para processal-a. O sr. Pedro Aleixo, relator, na Commissão de Justiça, desse pedido, sómente na outra quinta-feira dará o seu parecer sobre a materia. Não nos interessa saber se á Camara dará ou não a licença solicitada pela Justiça.

Ha, nesse triste caso, um aspecto moral sobre o que deveria reflectir a sra. Bertha Lutz. A leader feminista tem sobre sua cabeça a accusação de cumplice num crime contra a verdade eleitoral. Ha, no processo, indicios de sua culpabilidade. Entretanto, a sra. Bertha Lutz declarou pela imprensa, por mais de uma vez, que era innocente. Tudo não passava de uma trama de seus gratuitos adversarios, uma vingança ignobil contra o seu prestigio na campanha a favor das reivindicações femininas.

Se, realmente, a supplente autonomista tem a convicção de sua innocencia, não ha motivos que justifiquem sua permanencia por trás dos bastidores das immunidades parlamentares. E, por isso mesmo, seria muito mais decente, muito mais elegante, muito mais digno que a sra. Bertha Lutz renunciasse aquellas immunidades e viesse se defender amplamente perante a Justiça.

E OS MARITIMOS?

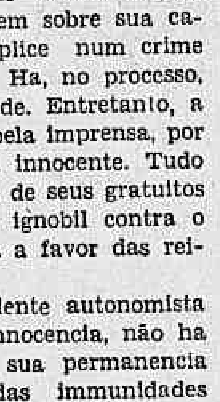

O sr. Salgado Filho, quando ministro do Trabalho, teve algumas iniciativas merecedoras de applausos. Infelizmente, muitas dellas não puderam ir avante, em vista da entrada do paiz no regime constitucional, passando taes iniciativas á competencia exclusiva do Congresso. Uma dellas foi a nomeação de uma commissão de technicos para elaborar um ante-projecto de lei de férias para os maritimos que haviam sido excluidos do decreto 23.768 de 19 de agosto de 1934.

Por mais de uma vez, temos tratado desse assumpto. Vemos na medida uma justa reivindicação de uma classe que vêm prestando ao paiz relevantes e preciosos serviços. A exclusão dos maritimos, capitulada naquelle decreto, foi motivada pelos aspectos complexos da organização da classe e que não podiam ser facilmente regulamentados.

Com o inicio da éra constitucional, a tarefa da commissão nomeada pelo sr. Salgado Filho estava finda. Cabia, então, ao Congresso votar a lei. Entretanto, na Camara que está a findar os seus trabalhos, nenhum deputado se lembrou da providencia. E os proletarios brasileiros dispõem de varios representantes classistas. Não houve um só desses deputados que se lembrasse de preencher essa lacuna da nossa legislação social. Outras preoccupações perturbaram o pensamento dos representantes trabalhistas. Entretanto, não seria máo que o Ministerio do Trabalho, para poupar os esforços desses representantes, elaborasse um ante-projecto, para submettel-o á consideração da Camara futura.

A' DISPOSIÇÃO DO INSPECTOR DO 1º GRUPO DE REGIÕES

Foi posto á disposição do general inspector do 1º Grupo de Regiões, o 2º tenente [illegible] Bernardes Junior.

NO ITAMARATY

Esteve, hontem, no Itamaraty, em conferencia com o sr. José Carlos de Macedo Soares, ministro das Relações Exteriores, o sr. Antonio Carlos, presidente da Camara dos Deputados.

—— Acompanhado do sr. Alberto Urbaneja, ministro da Venezuela, esteve, hontem, no Itamaraty, em visita ao sr. José Carlos de Macedo Soares, ministro de Estado das Relações Exteriores, o sr. José Santiago Rodrigues, director da Academia de Historia de Caracas, de passagem por esta capital. Esteve, depois a bordo, apresentando-lhe os votos de bôa viagem, em nome do ministro de Estado, o consul Camargo Neves do seu gabinete.

—— Em audiencia prèviamente designada, foi recebido pelo sr. José Carlos de Macedo Soares, o sr. Thadeu Grabowski, ministro da Polonia, que apresentou a s. ex. os srs. Vojciech Dyjas, industrial na Polonia e Marcel Wolf, chefe da firma Gokkes, de Varsovia.

—— Esteve, no Itamaraty o sr. Plinio Olinto, chefe do Serviço de Hygiene Mental, para communicar ao ministro das Relações Exteriores que por solicitação dos psychiatras brasileiros, a lingua portugueza foi incluida entre os idiomas officiaes do II Congresso Internacional de Hygiene Mental, que se reunirá em Paris, em maio de 1936.

—— O ministro das Relações Exteriores foi informado, pela legação do Brasil em Stockholmo e pelo consulado em Gothemburgo, de que a Companhia Johnson Line lançou ao mar, no dia 14 de fevereiro ultimo, o segundo dos quatro modernos vapores frigorificos expressamente encommendados para o transporte de frutas brasileiras para os mercados suecos.

Esse novo paquete foi baptisado com o nome “Brasil” e deverá fazer os seus primeiros ensaios de navegação em maio proximo.

Com esses quatro vapores, promptos dentro em breve, a Johnson Line estará apparelhada a fazer o transporte directo das frutas e outros productos de facil deterioração entre os portos de Santos, Rio de Janeiro e Gothemburgo.

—— Fez, hontem, a sua primeira visita ao ministro de Estado das Relações Exteriores, o sr. C. H. Joan Schuller Penrsun, novo enviado extraordinario e ministro plenipotenciario dos Paizes-Baixos nesta capital. Por essa occasião, s. ex. entregou ao ministro de Estado a cópia figurada das suas credenciaes e lhe solicitou uma audiencia do presidente da Republica, afim de fazer-lhe a entrega das mesmas.

—— Apresentou-se, hontem, ao ministro das Relações Exteriores, para despedir-se, por ter de partir para assumir o seu posto, em Paris, o secretario Afranio de Mello Franco Filho.

—— O sr. José Carlos de Macedo Soares, ministro das Relações Exteriores, recebeu, hontem, o deputado Celso Machado, Sir Henry Lynch e os srs. Luiz Aranha, Frederico Dahne e Maximiano Francisco Fisher.

A AVIAÇÃO MILITAR VAE TER A SUA REVISTA

Nomeado director o coronel Newton Braga

Tendo o estado-maior do Exercito approvado a proposta da criação de uma revista de assumptos referentes á Aviação, com caracter official, o general Eurico Dutra, director da Aviação Militar, nomeou, hontem, a directoria da “Revista de Aviação”, nome que terá essa publicação, que ficou composta dos seguintes officiaes:

Director, coronel Newton Braga; redactores, tenente-coronel Lysias Augusto Rodrigues, major Ivan Carpenter Ferreira, major Archimedes Cordeiro, major Godofredo Vidal, capitão Antonio Alves Cabral e capitão Arauld Brêtas; secretario, capitão Walter Prestes; gerente, capitão Floriano Machado da Silva.

A séde da “Revista de Aviação” será na 3ª Divisão da Directoria de Aviação, para onde deverá ser dirigida toda a correspondencia e collaboração.

VÃO APRESENTAR UM ANTE-PROJECTO SOBRE A DEFESA DOS PORTOS DO R. DE JANEIRO, SANTOS E S. FRANCISCO

O ministro da Guerra dirigiu, hontem, ao chefe do estado-maior do Exercito, o seguinte aviso:

“Terminaram este anno o curso de engenheiros constructores onde foi estudada a cadeira de fortificação varios officiaes. Seria aconselhavel aproveitar alguns destes officiaes para em commissão apresentarem um ante-projecto sobre a defesa dos portos do Rio de Janeiro, Santos e S. Francisco, bem assim a de Matto Grosso.

Conviria que os estudos da commissão tivessem a direcção technica da Missão Militar Americana. Da mesma commissão devem fazer parte o chefe do estado-maior do 1º Districto de Artilharia de Costa, o major José Bina Machado, do Centro de Instrucção de Artilharia de Costa e o major engenheiro electricista Ary Maurell Lobo que collaboraria na parte referente á sua especialidade”.

A CHEGADA DO GENERAL EURICO GASPAR DUTRA A' S. PAULO

S. PAULO, 28 (A. B.) — Afim de inspeccionar as officinas de reparo de aeroplano que estão sendo construidas no Campo de Marte chegou, hontem, a esta capital, pela manhã, viajando de avião, o general Eurico Gaspar Dutra, director da Aviação Militar.

O director da aviação militar regressou, hontem mesmo, á capital da Republica, tendo o general Almerio de Moura, commandante da 2ª Região Militar e grande numero de officiaes desta guarnição ido ao Campo de Marte afim de apresentar despedidas ao general Gaspar Dutra.

A Nova Constituição Polonêza

DETALHES DA CARTA POLITICA APPROVADA PELO SEJM

VARSOVIA, 28 (A. B.) — As differenças fundamentaes existentes entre a nova Constituição polonesa, recentemente approvada pelo Sejm, e a antiga Constituição, de março de 1921, são reveladas pelas informações mais detalhadas que o governo acaba de fornecer.

A antiga distincção entre os poderes executivo, legislativo e judiciario desappareceu, pois a nova Constituição se basea no principio da individualidade do poder do Estado, que fica enfechado nas mãos do presidente da Republica, sob cuja soberania são collocados os varios orgãos do Estado, isto é, o governo, o parlamento, as forças de defesa, a judicatura, etc. Antes o presidente era escolhido pela assembléa nacional, composta das duas casas do Parlamento; agora, elle passará a ser eleito pelo voto popular directo, só podendo, entretanto, a escolha ser feita entre dois candidatos, um indicado pelo presidente cujo mandato vae expirar e o outro por um nucleo de eleitores seleccionados. O gabinete só cairá quando em ambas as casas do Parlamento lhe fôr negado um voto de confiança; o presidente tem, porém, poderes para demittil-o, assim como para dissolver o Parlamento. Nestas condições, o presidente poderá escolher entre aceitar a demissão do gabinete ou determinar a dissolução do Parlamento quando este negar apoio aquelle, o que representa um enfraquecimento consideravel nos poderes do legislativo.

As immunidades parlamentares dos deputados ficam, de accôrdo com a nova Constituição, restrictas ás suas actividades parlamentares e não os livrarão, de maneira alguma, dos castigos que merecerem por sua conducta privada.

A representação proporcional foi abolida e será substituida por um novo systema eleitoral, que deverá ser approvado em uma das proximas sessões extraordinarias do Sejm. A independencia do Senado tambem ficou muito reduzida, pois um terço dos senadores será nomeado por livre escolha do presidente da Republica e somente os dois terços restantes serão eleitos pelo voto popular.

As modificações impostas pelo novo estatuto serão executadas immediatamente e deverão estar concluidas antes da eleição do novo presidente, que, segundo a opinião dominante nos circulos politicos de Varsovia, será o marechal Pilsudiski.

Actos do Presidente da Republica

O sr. Getulio Vargas, presidente da Republica, assignou os seguintes decretos:

NA PASTA DA FAZENDA

Promovendo: a 1º escripturario da Recebedoria do Districto Federal, por antiguidade, o segundo Adolpho Carneiro de Mendonça; a 3º escripturario da Delegacia Federal no Amazonas, por merecimento, o quarto Fausto Romeiro; a 3º escripturario da mesma delegacia, tambem por merecimento, o quarto João Severino de Alencar; a auxiliar technico da Contadoria Central da Republica, por antiguidade, o praticante Alberto Ferreira Carneiro; e a sargento da policia aduaneira da cidade do Rio Grande, o guarda Georgino Leontino de Farias.

Nomeando: o bacharel Luiz da Rosa Oiticica, interinamente, procurador fiscal da Delegacia Fiscal em Alagoas, no impedimento do effectivo; o engenheiro Luiz Mario de Sá Freire Sobrinho para conductor technico da Administração do Dominio da União em Santa Catharina; o 4º escripturario da Alfandega de Belém, Azarias Menescal de Vasconcellos para identico logar na Delegacia Fiscal no Amazonas; Luiz Coelho Netto para 4º escripturario da Delegacia Fiscal no Rio Grande do Sul; Pojucan Tapajóz para 4º escripturario da Delegacia Fiscal no Amazonas; Lourival Salles de Almeida para 4º escripturario da Delegacia Fiscal no Pará; Luiz da Cunha Machado para 4º escripturario da Alfandega de Belém; Hercules Bertacin para electricista do posto fiscal de Itapera, da Alfandega de Santos; e o marinheiro das embarcações da Alfandega de São Salvador, Felippe Nery de Araujo para mestre das embarcações da mesma Alfandega.

Aposentando compulsoriamente: José Dino de Andrade Rezende, collector federal em Iporanga, São Paulo; Pedro Bruzzi, collector federal em Barra de Itapemirim, Espirito Santo; Manoel Lino da Silveira, collector federal em Siqueira Campos, Espirito Santo; Francisco Alexandrino de Andrade, collector federal em São Pedro de Itabapoana, no mesmo Estado; e ainda Pompeu Pires Martins, collector federal em Piuma; Duarte de Carvalho Amarante, collector federal em Santa Leopoldina e Manoel Ovidio Braga, collector federal em Cariacina, todos no referido Estado.

Nomeando: Felisbino Acylino Soares para guarda-fiscal da Superintendencia do Serviço de Repressão de contrabando nas fronteiras do Rio Grande do Sul; o guarda encarregado do segundo registo fiscal do Iquiry, no Acre, Antonio Anizio de Araujo, para identico logar na policia aduaneira de Manáos; e nomeando para guardas de policia aduaneira, Oswaldo Rochefort de Menezes, na Alfandega da cidade do Rio Grande; Luiz Martins dos Santos, na referida Alfandega; o da Alfandega de Paranaguá, José Ribamar Nogueira para a Alfandega de São Luiz; Waldemar Spinola Travassos, na Alfandega de Sant'Anna do Livramento; Amen Sant'Anna da Silva na Alfandega de São Francisco; o servente da Alfandega de Santos, José da Silva Nunes, na Alfandega de Paranaguá; Tacito Moura, na Alfandega de Manáos; Benevenuto Nunes de Figueiredo na mesa de rendas do Amapá, no Pará; e Nestor Ferreira da Silva Neves e Caetano Paranhos Guimarães na Alfandega de Belém.

Nomeando, a pedido e por permuta, o 1º escripturario da Alfandega de Santos, Ulysses de Oliveira Sampaio para segundo da Recebedoria do Districto Federal; e o 2º escripturario desta Recebedoria, Juvenal de Oliveira Santos para primeiro daquella Alfandega.

NA PASTA DO TRABALHO

Nomeando no Instituto Nacional de Previdencia: Rubem Germano Pedreira para auxiliar technico; Octavio Diniz para vigia, e Bernardino Nunes de Souza para cabineiro.

O MINISTRO DO TRABALHO ASSISTIRA' A POSSE DO SR. LIMA CAVALCANTI

RECIFE, 28 (A. B.) — O interventor Lima Cavalcanti recebeu o seguinte telegramma do ministro Agamemnon Magalhães:

“O presidente do Supremo Tribunal Eleitoral acaba de autorizar a convocação da Assembléa Constituinte do Estado. Vou assistir sua eleição e posse. Devo embarcar pelo “Highland Monarch”. Abraços.”

O SR. EDGARD GO'ES MONTEIRO ASSUMIU INTERINAMENTE A INTERVENTORIA ALAGOANA

O sr. presidente da Republica recebeu o seguinte telegramma:

MACEIO', 26 — Em virtude do embarque do interventor Osman Loureiro, a bordo do vapor “Itaimbé”, com destino á capital da Republica, afim de attender ao chamado de v. ex., por intermedio do ministro da Justiça, acabo de assumir, como secretario geral do Estado, o cargo de interventor. Attenciosas saudações. — Edgard Góes Monteiro, interventor interino.”

O NOVO SECRETARIO DA JUSTIÇA DE PERNAMBUCO

RECIFE, 28 (A. B.) — O interventor federal baixou o acto nomeando o sr. Nelson Coutinho para exercer, interinamente, o cargo de secretario da Justiça, Educação e Interior. Para occupar o cargo de secretario da Fazenda, tambem interinamente, foi nomeado o sr. Sylvio Sarmento Granville Costa.

OS MEDICOS DE SERVIÇO NA ESCOLA DE AVIAÇÃO MILITAR

Foram escalados os seguintes officiaes medicos para fazerem o serviço medico na Escola de Aviação Militar: segundas e quintas-feiras, 1º tenente dr. Joaquim Martins Garcia; terças e sextas-feiras, 1º tenente dr. João Carlos Caggiano; quartas e sabbados, 1º tenente dr. Odalto Barros Smith.

DO QUADRO DE INSTRUCTORES PARA A TROPA

Foi excluido do quadro de instructores, o 1º sargento Julio Lopes Fernandes, visto ter tido deferimento o requerimento em que pediu essa exclusão e inclusão num dos corpos da 1ª Região Militar, de accôrdo com a 1ª parte do art. 6º do decreto n. 12.718, de 21-9-917, sendo incluido no 3º R. I.

NO RIO GRANDE, A VARIG COMPLETOU UM MILHÃO DE KILOMETROS DE VÔO

PORTO ALEGRE, 28 (A. B.) — Ao presidente Getulio Vargas foi enviado o seguinte telegramma:

“Temos a subida honra de levar ao conhecimento de v. ex. que hoje completamos, contados da fundação em 7 de maio de 1927, o primeiro milhão de kilometros de vôo, tendo transportado com nossa pequena fróta a dois pilotos, 11.145 passageiros, com a segurança de cento por cento dentro do territorio estadual. Solicitamos por isso que v. ex. se digne continuar a dispensar a esta empresa o seu apoio afim de podermos proseguir a nossa tarefa em pról da aviação nacional. Saudações respeitosas — **Aviação Aerea Riograndense Verig. Otto Meyer**, director-gerente”.

LIVROS NOVOS

“ANEURYSMAS AORTICOS” — PROFESSOR ALMEIDA PRADO — FLORES E MANO, EDITORES

O nome do professor Almeida Prado dispensa apresentação. O illustre cathedratico de clinica medica da Universidade de S. Paulo é, no momento, uma das mais brilhantes figuras na medicina brasileira. Membro da Academia Nacional de Medicina e de outras sociedades scientificas de grande prestigio, o professor Almeida Prado tem publicado muitos trabalhos notaveis de clinica, por intermedio dos quaes os que não pódem acompanhar suas magistraes lições vão seguindo a sua notavel actividade scientifica.

“Aneurysmas Aorticos” é um estudo precioso que será manuseado com prazer e proveito pelos que estudam a pathologia do apparelho circulatorio. Após um breve apanhado geral sobre a materia, o autor estuda detalhadamente os aneurysmas da aorta intrapericardica, da aorta ascendente extrapericardica, do ponto de inflexão direito, do arco aortico, do ponto de inflexão esquerdo, da aorta descendente e da aorta abdominal.

Atropelamentos

A Assistencia Municipal soccorreu, hontem, á noite, as seguintes pessoas, victimas dos autos:

Aniceta Pereira Carvalho, preta, de 24 annos, casada, residente á rua Anchieta, numero 114, que apresentava contusões no braço direito, e Benedicta Felinto Pinto, de 21 annos, solteira, de côr preta, moradora á rua Natalina Teixeira, numero 127, que soffreu contusões no braço e perna esquerda.

Ambos foram colhidos pelo auto particular numero 7275, de propriedade de Luis Guimarães Regada, na esquina da Avenida Passos com rua Buenos Aires. Após os curativos as duas retiraram-se.

— Agostinho Nunes de Azevedo, branco, de 69 annos, viuvo, portuguez, alfaiate, que foi atropelado na rua Marechal Floriano, recebendo um ferimento na região occipto frontal, contusões e escoriações generalizadas.

— Paschoal Nerchena Donato, branco, de 27 annos, casado, barbeiro, brasileiro, morador á rua Ubaldino Amaral, numero 16 que apresentava ferimentos contusos em ambas as pernas, e contusão no punho direito, colhido pelo carro de praça numero 1.674, dirigido pelo motorista Arlindo da Silva Santos. O facto occorreu na esquina da referida rua com Paulo de Frontin.

— Joaquim Jesus Lopes, de 27 annos, solteiro, motorista, portuguez, residente á rua da Assumpção numero 152, que foi victima de um desastre de auto na rua Haddock Lobo, recebendo em consequencia um ferimento contuso no couro cabelludo.

Caiu e Fracturou o Braço

Foi hontem victima de uma quéda desastrada, quando brincava na propria residencia, o menino Antonio, branco, de 7 annos, filho de Bolivar Moreno, morador á rua Dr. Sá Freire, numero 22, casa 3.

O infeliz menor, que em consequencia teve fracturado o braço direito, foi soccorrido pela Assistencia Publica, retirando-se após os necessarios curativos.

A ampliação dos serviços de luz e esgotos no Maranhão

MARANHÃO, 28 (A. B.) — O governo transferiu para os Estados Unidos da America do Norte a importancia de 35.000 dollares afim de effectuar o pagamento de motores e demais materiaes destinados á ampliação dos serviços de luz e esgotos da capital.

ATROPELADO

O menino Oreste, de 11 annos, filho de João Custodio de Araujo, hontem, em frente á residencia á rua Fonseca Telles n. 164, foi colhido por um automovel.

O infeliz menor, que recebeu diversos ferimentos pelo corpo e cabeça, foi soccorrido pela Assistencia ficando entretanto na residencia.

Colhido por um automovel particular

Ao passar hontem, pela rua das Palmeiras, foi colhido pelo automovel particular n. 174 Antonio Ferreira Barreto, que recebeu diversos ferimentos pelo corpo.

A Assistencia soccorreu-o

Vae Ser Criada no Rio a "Cidade do Mendigo"

A acção policial contra a mendicancia — Turismo e mendicancia — Prevenção do crime por meio da caridade — O sr. Levy Miranda e seus trabalhos na Bahia — Uma instituição notavel, o "Abrigo do Salvador"

FALANDO AO *DIARIO CARIOCA*, O DR. JAYME PRAÇA, QUE SUPERINTENDE O SERVIÇO DE REPRESSÃO A' MENDICANCIA NO RIO, EXPÕE O PROBLEMA EM SEUS VERDADEIROS TERMOS E OS MEIOS DE SOLUCIONAL-O

O delegado Jayme Praça conta ao redactor do DIARIO CARIOCA os planos de assistencia aos mendigos — Em frente ao "Abrigo do Salvador" na Bahia, vêm-se a direcção do estabelecimento cercada de internos — Mendigos trabalhando nas fabricas de botões do "Abrigo do Salvador"

Clama, cada vez mais, por uma urgente solução o problema da mendicancia no Rio de Janeiro.

Cidade de turismo, a nossa capital offerece, a todo o passo, em suas ruas centraes, aspectos dolorosos ou repugnantes. São mendigos que abordam os transeuntes pedindo esmola e apresentando chagas ou deformidades horripilantes. Em plena avenida Rio Branco são frequentes taes espectaculos, que, forçosamente, deixam impressão pessima e inapagavel nos estrangeiros que nos visitam.

Já vão sendo emprehendidas entre nós obras de protecção aos deshendados da sorte, bem como já existe apparelhamento policial destinado a reprimir a falsa mendicancia. O DIARIO CARIOCA procurou ouvir o delegado Jayme Praça, autoridade encarregada desse serviço de saneamento social.

Encontrámos o dr. Jayme Praça em sua residencia. S. s. attendeu-nos gentilmente, dizendo o seguinte:

PREVENINDO OS DELICTOS POR MEIO DE ASSISTENCIA SOCIAL

— No louvavel desejo de incrementar a assistencia social, integrando a policia numa das suas mais precipuas funcções — qual a de prevenir os delictos, assegurar a tranquillidade moral da sociedade e offerecer aos olhos dos turistas que aqui aportam um espectaculo condizente com os nossos fóros de cidade civilizada, houve por bem o sr. capitão chefe de Policia, criar o Serviço de Mendicancia, dando-me a honra de sua direcção.

OS RESULTADOS DA CAMPANHA

Dos resultados conseguidos durante os 11 mezes, da criação do Serviço de Assistencia aos Mendigos, e tambem da necessidade de sua amplitude, falam os resultados conseguidos, offerecendo a cidade hoje um aspecto melhor, digno de sua civilização e cultura.

A mendicancia constitue um problema de grande e notavel relevancia pela serie enorme de questões que arrasta no campo politico. O mendigo, já não podendo ser considerado mais um criminoso, deve no emtanto merecer o cuidado e attenção dos poderes publicos. E a mendicancia é apenas no estado actual da sociedade um symptoma serio, denunciador de um grande mal que precisa ser encarado pelos poderes publicos, impondo-se o aproveitamento dos valores economicos que se tinham por inuteis e incapazes de produzir. A officina e as casas de trabalho, as granjas e as colonias, substituiram-se ás prisões e ao pelourinho e á clausura. Ao dever da sociedade de proteger e assistir aos mendigos, por correlação, ha o direito da adopção de medidas de prevenção.

A ACÇAO POLICIAL

Cabe á policia, precipuamente, no desempenho de tão ardua e humanitaria funcção, integrar-se no seu verdadeiro papel de guarda vigilante da ordem e da tranquillidade publica.

De todos os meios de se proteger e amparar os desprotegidos da sorte, sem duvida, a caridade é o menos digno e productivo — porque a esmola não só avilta como degrada a quem a recebe. E é a troco de uma transigencia moral, com prejuizo de sua dignidade, que o desamparado mata a sua fome.

INTERNAÇAO DE MENDIGOS

No desempenho da tarefa com que fui honrado pelo illustre sr. cap. chefe de Policia, orientei a actividade desse serviço, do modo que me foi possivel nas theses consagradas no Primeiro Congresso Internacional de Direito Penal, reunido em Bruxellas em 1926 referentes á reeducação pelo trabalho tornando o individuo util a si proprio e á sociedade, internamento em asylos ou estabelecimentos de soccorro onde o trabalho fosse obrigatorio aos mendigos accidentaes e mesmo profissionaes, assistencia até completa restauração de forças e possibilidade de adquirir meios de subsistencia dos indigentes invalidos e enfermos.

Tal orientação é baseada ainda nos estudos sobre a materia que fiz nas "Wark-louses", as "Cossimom Lodging Lorises", as "Schelters", as "Elevater's", inglezas, nas "Tucirtuis" hollandezas e em outras instituições e estabelecimentos de amparo e soccorro á indigencia nos paizes estrangeiros.

OS RESULTADOS PRATICOS

Depois de expôr assim a questão theorica da mendicancia, o dr. Jayme Praça falou-nos sobre os resultados praticos já conseguidos e sobre os planos do futuro. Falou-nos do grande auxilio prestado á solução do problema pelas esportulas mensaes do Syndicato dos Lojistas e declarou que numerosos mendigos foram internados em asylos, hospitaes, etc., pelo serviço policial que chefia, cujo augmento se torna cada vez mais difficil com a falta de vagas nesses estabelecimentos.

Referiu-se enthusiasticamente á collaboração do sr. Levy Miranda, alto funccionario do Banco do Brasil, que taxou de altamente preciosa e humanitaria.

Esse senhor, organizador na Bahia da assistencia aos mendigos e que ali criou uma verdadeira colonia de trabalho aos indigentes, recolhendo-os no Asylo do Salvador, procurou o dr. Jayme Praça com recommendação do chefe de Policia. Expoz-lhe os planos de uma maravilhosa organização no Rio de Janeiro, a da "Cidade do Mendigo" para onde seriam enviados todos os pedintes. Trabalhariam ali os mendigos de accordo com as suas condições physicas. Receberiam assistencia moral e material, alimento são, repouso, tratamento medico, instrucção e até dinheiro, 15% do valor de seu trabalho. O restante seria empregado na sua manutenção.

Os filhos menores dos mendigos tambem ali seriam recolhidos, em creches ou estabelecimentos de instrucção primaria. Findo certo prazo, se estivessem em condições, os internos da "Cidade do Mendigo" seriam restituidos á sociedade, capacitados a uma existencia sã, ordeira e honesta.

Muito mais contou-nos ainda o dr. Jayme Praça, que não cabe numa simples entrevista. Pelo que narrámos, todavia, já se pode fazer uma idéa da grandiosidade desse plano de assistencia social.

Está Sendo Votado, em Ultimo Turno, o Projecto Reformando o Codigo Eleitoral

A REDACÇÃO FINAL DA LEI DE SEGURANÇA NACIONAL

Ao contrario do que era esperado, não ficou concluida, hontem, a tempo de ser submettida ao plenario, a redacção final do Projecto de Segurança Nacional.

Hoje, porém, o trabalho da Commissão de Redacção será posto a votos e approvado pela Camara. Em seguida, o projecto subirá á sancção presidencial.

A sessão de hontem foi preenchida com as votações de emendas apresentadas ao projecto que reforma o Codigo Eleitoral, em ultimo turno. As deliberações do plenario sobre a materia proseguirão hoje, esperando-se que sejam votadas as emendas restantes e approvado o projecto em terceira discussão.

Com esse trabalho intenso e productivo a Camara vae respondendo ás criticas dos negativistas, que vivem a dizer que o actual Legislativo nada tem feito de util para justificar a prorogação do mandato, levada a effeito após a promulgação da Carta Magna. A verdade é que os deputados vêm trabalhando com enthusiasmo, sob a orientação dos srs. Antonio Carlos e Raul Fernandes.

SOBRE A ACTA

O sr. Antonio Carlos abriu a sessão de hontem, annunciando a presença de 72 deputados. Sobre a acta, falaram os srs. Matta Machado, Acyr Medeiros, João Vitaca e Waldemar Reikdal, que fizeram declarações sobre o projecto de Segurança Nacional.

Em officio dirigido á Camara, o ministro da Guerra communicou que na referida secretaria de Estado existem apenas dois officiaes aviadores reformados por invalidez em serviço e um sargento, os quaes percebem, respectivamente, 48:000$ e 3:600$000 annuaes.

O sr. Mozart Lago foi o orador da hora do expediente. O deputado carioca tratou da reforma do Codigo Eleitoral, defendendo as emendas que teve opportunidade de apresentar ao projecto.

O sr. Mozart Lago desenvolveu considerações generalizadas sobre o assumpto.

ISENÇÃO DE IMPOSTOS

Pela ordem, falou depois, o sr. Accurcio Torres, que se referiu ao projecto mandando isentar de quaesquer impostos, as profissões liberaes. Salientou que o Ministerio da Fazenda havia resolvido cobrar o imposto de renda aos jornalistas, o que feria os termos da carta constitucional. E terminou por chamar a attenção do plenario para o projecto acima referido.

NA ORDEM DO DIA

Entrando-se na ordem do dia, o presidente submetteu ao plenario tres requerimentos de urgencia, que foram rejeitados. O primeiro, pedia immediata discussão para o projecto 58-A. O segundo, do sr. Acyr Medeiros, solicitava fosse discutida e votada, na sessão de hontem, a proposição que regula a despedida dos empregados na industria e no commercio. E o ultimo, do sr. Perissé, requeria que se submettesse á deliberação do plenario, um projecto referente a ensino universitario.

DOIS PROJECTOS APPROVADOS

Logo após, o plenario approvou os seguintes projectos, em ultimo turno, bem como as respectivas redacções finaes: numero 115, de 1935, revigorando o artigo 6º da lei n. 11, de 1934, para as Escolas Naval e Militar, com parecer sobre as emendas mandando destacar para constituir projectos em separado; e, n. 155-A, de 1935, mandando effectivar e promover ao posto de primeiros tenentes, os segundos tenentes commissionados do Corpo de Fusileiros Navaes.

A REFORMA DO CODIGO ELEITORAL

A seguir, o presidente annunciou a votação do projecto n. 127-A, de 1935, modificando dispositivos do Codigo Eleitoral: com parecer sobre emendas (3ª discussão).

Antes de submetter ao plenario o projecto, o sr. Antonio Carlos deu inicio ás votações das emendas. Depois de votadas, successivamente, as de ns. 1 a 6, foi requerida preferencia para a emenda n. 47. Dado como approvado o requerimento, foi pedida a verificação, constatando-se falta de numero. Em vista do adeantado da hora, a chamada não foi realizada, levantando-se a sessão. Hoje deverá ser concluida a votação das emendas e approvado o projecto que reforma o Codigo Eleitoral.

Desilludido da Vida

Por estar cansado de viver, segundo declarou, o joven Manoel Guimarães, branco, de 16 annos, operario, filho de Manoel Martins da Silva e Eugenia Guimarães, residente á rua Laurindo Rabello n. 525, dirigindo-se a um terreno baldio situado nos fundos da egreja existente no largo do Estacio, tentou suicidar-se desfechando um tiro contra o peito.

Soccorrido pela Assistencia Municipal o tresloucado, apos receber os curativos de urgencia no Posto Central, foi mandado internar no Hospital de Prompto Soccorro.

Aggressão a páo

Na casa da rua Viveiros de Castro n. 5, hontem pela manhã, por questões de freguezes, o leiteiro Duarte Ezequiel dos Santos, aggrediu a páo José Reynaldo, que ficou ferido na cabeça.

O ferido foi soccorrido pela Assistencia de Copacabana e o aggressor preso pela policia do 2º districto.

Victima da Imprudencia

Quando examinava uma pistola em sua residencia, á rua Borges Monteiro, o nacional Appolinario Borges da Costa, branco, de 44 annos, casado, empregado no commercio, foi victima de um grave accidente.

Succedeu que a arma detonou indo o projectil alojar-se no dorso do seu pé direito.

Soccorrido pela Assistencia do Meyer, Appolinario após os necessarios curativos foi removido para o Hospital de Prompto Soccorro.

Em torno dos monumentos de Deodoro e Tiradentes

COMO O NOME DO SR. OSMAN LOUREIRO APPARECE NUMA QUEIXA LEVADA A' POLICIA

O dr. Democrito de Almeida, 3º delegado auxiliar, hontem á tarde, estava entregue aos affazeres de sua delegacia, quando foi procurado por uma senhora, que lhe desejava apresentar uma queixa.

Com a amabilidade que lhe é caracteristica, o dr. Democrito de Almeida, fez ir á sua presença a senhora e passou a ouvil-a.

Tratava-se da viuva Decio Villares, residente á rua Ministro Viveiros de Castro n. 27, que narrou a autoridade a seguinte historia:

Fôra incumbida pelo governador de Alagoas, de mandar fundir nesta cidade dois bustos em bronze, sendo um do generalissimo Deodoro da Fonseca e outro de Tiradentes. Incumbira do serviço o modelador Miguel Roberto, que trabalha na Marmoraria Rocha, pela quantia de 700$000.

Prompta a encommenda, a viuva Decio Villares, não tendo a quantia para o pagamento, desculpou-se, pedindo que o artifice esperasse a remessa do dinheiro, que seria feita pelo sr. Osman Loureiro.

Miguel Roberto, guardou as formas e agora, em virtude dos acontecimentos que se desenrolaram em Alagoas, elle resolveu procurar a viuva Decio Villares, para effectuar a cobrança.

Não sendo attendido, Miguel Roberto destratou-a razão porque esta resolveu procurar a autoridade para queixar-se.

A queixa foi registada e promettidas providencias.

A eleição de amanhã na S. B. dos Empregados Municipaes

Para a eleição da nova directoria da Sociedade Beneficente dos Empregados Municipaes, a realizar-se amanhã, ás 16 horas, na séde social, á rua General Camara, 389, está organizada a seguinte chapa: — para presidente, Antonio Alves da Silva Porto; vice-presidente, Luiz Lemos Caldas; 1º secretario, Pedro Maia; 2º secretario, Odilon Pires de Araujo; 1º thesoureiro, Luiz Caldvet Couto; 2º thesoureiro, Alfredo Hilario Bessa; procurador, Hilario da Silva Passos. Conselho Fiscal: dr. Emygdio Cabral, Angelo Quaresma e Aggripino Tumascitz.

Essa directoria tem como programma acabar com o negocio de "guias" na sociedade, fornecendo aos socios, mensalmente, o saldo em dinheiro do liquido em sua folha de pagamento, liquidar immediatamente os peculios de herdeiros de associados que estão em atrazo e promover por todos os meios verdadeira assistencia aos socios e suas familias.

Ia perecendo afogado

Quando na manhã de hontem, tomava banho na praia de Copacabana, ia perecendo afogado, o motorista Waldemar Leme, casado, de 38 annos, residente á rua Nascimento e Silva n. 48.

Salvo pelos empregados do Posto de Salvação, o motorista foi soccorrido pela Assistencia de Copacabana, recolhendo-se em seguida á residencia.

Diario Recreativo

O Grupo da Fuzarca realiza domingo uma grande "macarronada" na séde do Congresso dos Fenianos — O baile de amanhã na Banda Luzitania, promovido pela Ala Amor Perfeito — Os bailes de sabbado d'Alleluia e outras festas annunciadas para sabbado e domingo — Como será festejado no dia 5 de maio proximo o 2.° anniversario do "Eldorado Dansas"

A INAUGURAÇÃO DA NOVA SE'DE DO CENTRO TRANSMONTANO

A nova séde dessa antiga aggremiação beneficente e recreativa regional da Colonia Portugueza será solennemente inaugurada no proximo domingo, dia 31 do mez expirante.

Para promover a linda festividade, está organizada a seguinte commissão: — srs. Antonio Augusto Piers, José Esteves Milagres, Francisco Lopes Fernandes, Illydio Queiroz e Antonio José Pereira.

O novo Lar dos Transmontanos está installado á Avenida Almirante Barroso, numero 1, 2º andar.

O baile inaugural de domingo será o prologo de outras festividades que a directoria do Centro vae offerecer semanalmente ás exmas. familias de seus associados.

ALA DO AMOR PERFEITO

O promissor baile de amanhã

Amanhã, sabbado, os magnificos salões da veterana Banda Lusitana, á rua Acre, estarão, mais uma vez, engalanados com a realização da grandiosa reunião dansante que a Ala do Amor Perfeito organiza com o concurso da optima orchestra-jazz Marambaia.

A's 22 horas em ponto, será dado o signal de "larga!" pela "ouverture" do famoso conjunto da Restinga.

Uma multidão de "habitués" da querida aggremiação estará a postos, a essa hora para obedecer aos imperativos desse delicioso commando, entregando-se aos prazeres do baile até o romper da madrugada, sorridente de domingo.

Para recepcionar a imprensa, a "Ala do Amor Perfeito" nomeou uma luzida commissão de directores e associados da Banda Lusitania.

O GRUPO DA FUZARCA VAE HOMENAGEAR O CIDADÃO MOMO

A macarronada de domingo no "Senado"

O Grupo da Fuzarca, leader do Congresso dos Fenianos, prepara para o proximo domingo, uma macarronada, com todos os matadores da arte culinaria.

O "Senador Enfezado", está reunindo o pessoal e já estão a postos Daniel, Varanda, Peixe Frito e outros "fuzarqueiros", grau 10.

A festa será em homenagem ao "Cidadão Momo" e promette ser encantadora, pois, comparecerá, incorporado, o Cordão dos Laranjas.

PREPARATIVOS PARA O SORVETE DE DOMINGO NA FRATERNIDADE LUSITANIA

Os preparativos para o Sorvete de domingo que a directoria da Fraternidade Lusitania vae offerecer ás exmas. familias de seus associados decorrem num ambiente de grande enthusiasmo.

O selecto "naipe" feminino da sociedade recreativa da rua dos Andradas, por suas figuras de maior expressão tambem está em movimento afim de que essa festividade se revista de todos os caracteristicos que granjearam a justa fama que goza na sociedade carioca, a Fraternidade Lusitania.

O CHRONISTA EUGENIO COSTA NA PRESIDENCIA DO ANDARAHY A. C.

Eugenio Costa (Chantecler), nosso companheiro de redacção e 1º secretario do Centro Cariocas dos Chronistas Carnavalescos, tem recebido innumeras felicitações pela sua investidura na presidencia do Andarahy A. Club. A directoria do C. C. C. associou-se a todas as homenagens prestadas ao velho confrade.

VELO SPORTIVO HELENICO

Na linda séde dessa antiga agremiação sportiva, e recreativa, á rua Farme de Amoedo terá logar no proximo domingo elegante tarde-noite dansante que terá inicio ás 19 horas.

Uma jazz-band do "outro planeta" impulsionará as dansas que só terminarão á 0 hora do dia 1º de abril.

A NOTA INE'DITA DO MEZ DE ABRIL SERA' O PASSEIO AMPHIBIO DO GRUPO DO CORPO FECHADO

Em homenagem ao escriptor João Canali, presidente do Cordão dos Laranjas

A nota sensacional do recreativismo deste e do "outro mundo" será dada no proximo mez de abril pela "Côrte dos Oxalás", denominação que esconde os maiores foliões macumbeiros do Grupo do "Corpo Fechado".

Trata-se de um inédito Passeio Amphibio, cheio de attractivos que a turma está organizando no cumprimento fiel do "decreto" de s. ex. o Cidadão Momo, proseguindo por 330 dias, o estado de alegria da população que obedece á orientação do seu governo discricionario e que será levado a effeito numa das ilhas da bahia de Guanabara, a 14 de abril proximo, com o concurso da "Jazz bat..." maestro B. Senna e das mais lindas "Feiticeiras" do cordão.

ORPHEÃO PORTUGAL

As proximas festas

O Orpheão Portugal abre seus salões no proximo dia 7 de abril para a realização de um animado baile que a directoria offerece aos seus associados.

No dia 14 será levada a effeito uma grande festa em homenagem aos professores de dansa da prestigioso agremiação, srs. Antonio Nunes e Julio Diniz, festa promovida por um grupo de socios e pelos alumnos dos homenageados. Ao professor Antonio Nunes será offertado, durante o transcurso dessa festa, um custoso mimo.

Sabbado de Alleluia se realiza grande baile a fantasia das 21 ás 4 horas da madrugada.

S. C. PORTUGAL BRASIL

Na séde dessa novel sociedade de recreio e cultura physica terá logar no dia 7 uma reunião dansante que se iniciará ás 20 horas, sob a batuta do maestro Santa Justa, director da formidavel jazz da casa.

ALLIANÇA CLUB

O baile de sabbado proximo e a domingueira infantil

Reabrindo os seus salões no proximo sabbado, o Alliança Club offerecerá aos seus socios uma festa encantadora e originalissima, cujo programma está sendo cuidadosamente confeccionado.

Domingo haverá domingueira infantil com distribuição de doces, bombons e refrescos á petizada.

AS REUNIÕES DE HOJE, AMANHÃ E DEPOIS E O BAILE DE ANNIVERSARIO DO ELDORADO

Hoje, sabbado e domingo o Dancing Eldorado realiza tres lindas reuniões dansantes que promettem reunir o mais selecto elemento da bohemia carioca.

E não são novos os attractivos que concorrem para esse prognostico, pois aquelle centro recreativo conta presentemente um dos melhores corpos de bailarinas ao lado de um conjunto musical excellente, provido de moderno repertorio das musicas de mais exito do carnaval passado.

Para o dia 5 de maio proximo está em preparo, nos salões do Eldorado, uma magnificente festa commemorativa do seu 3º anniversario de fundação.

Dia a dia o programma dessa excepcional "tertulia" recebe adhesões expressivas dos nossos melhores artistas de theatro e "broadcasting".

A CAVERNA E SUAS FESTAS

Têm alcançado grande successo as brilhantes reuniões nocturnas, realizadas na Caverna, o elegante centro de diversões da praça Paris. Wanda Moreno, a graciosa interprete do nosso folk-lore continua agradando com seus numeros graciosos. Castrinho, o cabaretier dynamico, apresentará na proxima semana um elegante corpo de bailarinas estrangeiras, que por certo vae marcar um grande acontecimento para a vida recreativa desta capital. Domingo ali haverá, como de costume, o tradicional apperitivo-dansante das 17 ás 20 horas, abrilhantado pelas orchestras Jazz Illydio e da Typica Alberto Palha.

BAILES DE SABBADO DE ALLELUIA

High-Life Club — Baile a fantasia das 22 ás 5 horas.

Casa do Sargento — Baile a fantasia offerecido ás exmas. familias de seus associados.

Eldorado Dancing — Baile de mascaras.

Cabaret Broadway — Baile de mascaras.

DUAS POR DIA

O Fla-Flu não se surpreendeu ao saber da mudança dos "gatos" para a praça Tiradentes. Já o esperava. Tanto assim que disse ao Marquez da Garatuja:

— Os fenianos sempre deram sorte com a odontologia. Elles acabam todos na praça Tira... dentes.

Quando K. Nôa soube que o Maytaca saira da "Gazeta de Noticias", arregalou os olhos e disse ao Cezar Seara:

— Opa! O Peixoto parece com as estações... Muda quatro vezes por anno.

"CINZAS NO MEU CORAÇÃO"

A nova producção de Walfrido Silva

Walfrido Silva, o victorioso autor de "Barulho no chateau", "Quando nosso amor morreu", "Cadê a fantasia" e muitas outras producções sagradas pelo publico, acaba de lançar em parceria com Alcyr Pires Vermelho, que fez os versos, a linda valsa "Cinzas no meu coração", cuja letra é a seguinte:

1.ª PARTE (Declamando)
Guizos, ether, serpentinas,
O som de loucura
Das multidões...
Mulheres bellas, lindas Colombinas,
Fazendo de polichinellos
Os nossos corações...
.. ..
Volta para mim a companheira inseparavel
A tristeza
2.ª PARTE (Canto)
Não tenho mais
Um minuto, siquer de alegria
A minh'alma ja despiu
A sua alegre fantasia,
Os meus olhos tristes,
Revendo com magua
A realidade,
Choram sempre,
Vertem prantos de saudade...
.. ..
Passaram-se os momentos
Nos quaes me esqueci da vida
Eu não me lembrava
Que o mundo é illusão.
A felicidade, entre confettis,
Ficou perdida,
E o Amor, fez-se em
Cinzas no meu coração!...

"Apenas" Quatorze Grandes Films e Dezoito "Animados"

A PARTICIPAÇÃO DIRECTA E VALIOSA DA UNITED NA TEMPORADA 1935

A PARTIR DE SEGUNDA-FEIRA, NO REX, COM "TORNAMOS A VIVER" — SO' FILMS DE CATHEGORIA!

— O publico está querendo menos films mas melhores films!

— O mercado cinematographico resente-se do defeito da super-lotação de material de exhibição!

— E' preciso supprir a quantidade pela qualidade!

— Menos e melhor! Menos e melhor!

Os commentarios da critica cinematographica indigena — que já a temos, evidentemente, tão acreditada quanto a dos outros paizes — fazendo-se éco da opinião dos "fans", e estes, por sua vez, reflectindo a vontade dos "fans" do mundo inteiro, pisam e repisam nessas téclas, invariavelmente.

— O cinema precisa apresentar, regularmente, novidades, evoluções, desenvolvimento de ordem artistica e ordem technica...

Ora, ha uma companhia distribuidora de films que não faz ouvidos de mercador aos commentarios do publico e do seu legitimo interprete, a critica. E' a United Artists. Ella encaminha regularmente os commentarios surgidos dos quatro cantos do mundo, para os seus productores — Samuel Goldwyn, Zanuck, Alexander Korda, King Vidor — e pede-lhes que satisfaçam o desejo do publico, pois é do publico que o cinema vive. E este anno, obedecendo á nova orientação que se traçou, a United Artists nos vae offerecer, ao publico carioca, muitos films. Em compensação, offerecerá melhores films. Só grandes films, aliás, embora em numero reduzidissimo, quando muito treze ou quatorze, com os quaes será desenvolvida a temporada United Artists no Rex.

— "TORNAMOS A VIVER", PARA "PANNO DE AMOSTRA"

Já segunda-feira proxima, a United dá por inaugurada a "season", com a estréa de "Tornamos a viver" (We Live Again).

Essa é a segunda criação de Anna Sten, nos Estados Unidos. Dirige-a Rouben Mamoulian, e o "leading" da estrella sovietica, já todos sabemos, é Fredric March.

Mas "miss" Sten vem ainda este anno, em outra pellicula, essa então acompanhada de Gary Cooper.

Só ahi temos duas ou tres unicas producções de Samuel Goldwyn, sendo que a ultima, pela sua espectaculosidade, serve de madrinha para a temporada inteira da United: — "Abafando a banca", com a qual Eddie Cantor vem assignar o ponto annual, para satisfação de seus admiradores, que é a cidade em peso.

Da "20th Century", ou seja, de Joseph M. Schenck, a United estreará então seis celluloides distinctos, a saber: — "O Cardeal Richelieu", por George Arliss, talvez a sua mais vigorosa reconstituição historica ainda produzida; "Folies Bergeres de Paris", comedia musicada que repõe Maurice Chevalier em seu devido logar, o de chansonnier francez de grande publico; "The Mighty Barnum", o romance do mais espectaculoso empresario americano, estrellado por Wallace Beery, elle e Adolphe Menjou, Janet Beecher e Virginia Bruce; "Clive of India", ainda não baptisada em nosso idioma, com a volta de Ronald Colman e Loretta Young; "Call of the Wild", nas mesmas condições, tendo como nota de sensação o "estrellato" de Clark Gable e Fay Wray; e ainda "Os Miseraveis", do romance famoso de mestre Hugo, com Fredric March em Jean Valgean.

Ha um grande film de King Vidor, que prescinde de commentarios especiaes, tão famoso se vem tornando no velho e no novo mundo; "O Pão Nosso", que elle financiou, escreveu, dirigiu e quasi representou! E' um film onde se projectam os primeiros toques luminosos do problema social de nossos dias...

E ha, ainda, a contribuição do cinema inglez, representada pela London Films, com quatro espectaculos typo "Henrique Oitavo", a saber: "Os amores de D. Juan", Douglas e Merle Oberon; a mesma interprete, com Sidney Howard, em "O Pimpinela Escarlate"; "Bosambo" (Congo Raid), quasi todo filmado em pleno Congo... mas Congo de verdade, e não de studio!" e "O mundo dentro de cem annos", adaptado da novella que H. G. Wells escreveu expressamente para o cinema.

Sommando o total dos films que vimos de enumerar, teremos quatorze.

Mais um ou dois podem ser accrescentados eventualmente, "O Conde de Monte Christo", que a Reliance produziu com Robert Donat (que já vimos em "Os amores de Henrique VIII", lembram-se?) e o encantado film de Carlito, que virá, se Carlito vier e "mistress" Chaplin (née Paulette Goddard) consentir, é claro...

— E CAMONDONGO? —

Alludir á temporada United Artists, esquecendo Camondongo Mickey, seria descrever as bellezas cariocas sem fazer menção ao Pão de Assucar. Camondongo está para a United, como o bondinho da Urca ao Pão de Assucar, está para a cidade-mulher que Alvaro Moreyra decantou.

Pois Camondongo virá nove vezes seguidas, que tantos são os seus novos films, todos coloridos, feitos por mestre Disney. E nove symphonias coloridas, como contrapeso...

Todo esse material de exhibição, nós vamos assistil-o no Rex. E depois do Rex, em muitos cinemas de bairros, e no interior, de extremo norte até extremo sul.

Quatorze "bigs". Dezoito "animados". Pouco — mas de qualidade.

Na gravura: 1) Tom Keene e Karen Morlay, "O Pão Nosso"; 2) Loretta Young, "Clive of India"; 3) Anna Sten e Fredric March, "Tornamos a Viver"; 4) Adolphe Menjou, "The Mighty Barnum"; 5) Chevalier, "Folies Bergeres de Paris"; 6) Eddie Cantor, "Abafando a Banca!"; 7) Fairbanks e Merle Oberon, "Os Amores de D. Juan"; 8) Wallace Beery, "The Mighty Barnum"; 9) Sidney Howard e Merle Oberon, "O Pimpinela Escarlate"

RIVAL
DULCINA
ODILON

Hoje ás 20 e 22 horas continuação do grande exito alcançado hontem pela encantadora comedia

ESTA NOITE OU NUNCA...

(To night or never) de LILI HATVANY, traducção de

ODUVALDO VIANNA

DULCINA na sua mais adoravel criação artistica

ODILON vivendo na figura de um sympathico e elegante galá

ARISTOTELES estupendo de comicidade

Notaveis trabalhos de TEIXEIRA PINTO e SARAH NOBRE

AMANHA — Vesperal ás 16 horas

DOMINGO — Vesperal ás 15 horas

Bilhetes á venda com grande procura

ONDE SE DIVERTIR SABBADO E DOMINGO

AMANHA

BANDA LUSITANIA — Grande baile de victoria, promovido pela "Ala do Amor Perfeito".

LORD CLUB — Baile com o concurso da Tuna Mambembe

RECREIO DE SANTA LUZIA — Baile das 22 ás 2 horas da madrugada.

FLOR DO ABACATE — Baile até ás 4 horas.

MUSICAL DE BOMSUCCESSO — Baile das 22 ás 3 horas.

PARASITAS DE RAMOS — Baile.

ELITE CLUB — Baile até ás 4 horas.

PALHAÇO CLUB — Baile até ás 4 horas.

FIDALGOS DA PRAÇA DA BANDEIRA — Baile.

DOMINGO

FRATERNIDADE LUSITANIA — Sorvete-dansante das 20 ás 24 horas.

ORPHEAO PORTUGAL — Domingueira.

GREMIO RESEDA' — Baile nos salões do Ameno Resedá.

FLOR DO ABACATE — Domingueira.

ALLIANÇA CLUB — Vesperal.

PENHA CLUB — Domingueira das 20 ás 23 horas.

HUMAYTA' A. C. — Domingueira.

CIGARRA CLUB — Baile até ás 2 horas.

RECREIO DE SANTA LUZIA — Domingueira.

ELITE CLUB — Baile até ás 2 horas.

PARASITAS DE RAMOS — Domingueira.

ENDIABRADOS — Vesperal das 18 ás 23 horas.

FIDALGOS DA PRAÇA DA BANDEIRA — Domingueira.

BANDA PORTUGAL — Domingueira das 20 ás 24 horas.

OS BAILES QUE SE ANNUNCIAM PARA SABBADO DE ALLELUIA

CORDÃO DOS LARANJAS — Baile de mascaras no Salão Indiano do Beira Mar Casino.

CLUB TENENTES DO DIABO — Baile de regosijo pela victoria de 1935 e encerramento da temporada carnavalesca.

CLUB DOS FENIANOS — Baile a fantasia para inauguração da nova séde social á praça Tiradentes.

PIERROTS DA CAVERNA — Baile a fantasia com o concurso de duas "jazzs".

CONGRESSO DOS FENIANOS — Baile a fantasia.

GYMNASIO PORTUGUEZ — Baile de gala nos salões do Automovel Club do Brasil.

FRATERNIDADE LUSITANIA — Baile.

ORPHEAO PORTUGUEZ — Baile a fantasia.

BANDA PORTUGAL — Baile a fantasia.

PENHA CLUB — Baile a fantasia.

CASINO DE BANGU' — Baile a fantasia.

CONGRESSO DOS FURRECAS — (De Santa Cruz) — Baile de mascaras.

CAPRICHOSOS DE RICARDO — Baile a fantasia.

ULTIMA HORA — (Rancho vice-campeão de 1935) — Baile de victoria, a fantasia.

ESCOLA de Samba — "Decididos da Divisa", de Nilopolis.

Nomeado o coronel Brasilio Taborda para um inquerito

Foi nomeado o coronel Brasilio Taborda para proceder a um rigoroso inquerito policial militar.

Autos & Estradas

INSPECTORIA DO TRAFEGO

INFRACÇÕES VERIFICADAS NO DIA 27

Excesso de velocidade — C. 1024 — 1447 — On. 743 — P. 3957 — 6978.

Não diminuir a marcha: — C. 2190 — On. 186.

Estacionar em logar não permittido: — 19.100 — 19.582 — 183 — 304 — 681 — 908 — 1.263 — 1.886 — 2.635 — 2.655 — 3.111 — 3.241 — 3.957 — 7070 — 7.739 — 9.768 — 10.177 — 10.372 — 12.297 — 13.203 — 13.462 — 14.303 — 15.013 — 17.284 — 17.391 — 17.490 — 17.874 — 18.230 — C. 3.412 — 3.521 — 4.697 — 4.708 — On. 33 — 186 — 362 — 369 — 542 — 595 — 666 — 707 — S. P. I. 12.686.

Retardar a marcha: — On. 4 — 62 — 139 — 143 — 156 — 165 — 215 — 315 — 397 — 768 — 678 — 550 — 526 — 341 — 8.661.

Passar a frente de outro omnibus: — On. 24 — 166 — 301 — 339 — 390 — 547 — 555 — 595 — 772 — 765 — 688 — 661 — 649.

Angariar passageiros: — . . 3.059.

Meio-fio e bonde: — 19.535 — 13.745 — On. 279 — 629 — c. 3877.

Contra-mão — 2.900 — Carrinhos 76 e 2388 — Bic. 4585.

Contra-mão de direcção — 19.898 — 5.963 — 11.317 — 12.335 — 17.765 — On. 24 — C. 7914.

Desobediencia ás ordens de serviço — C. 3.178 — 15.244 — — On. 19 — 40 — 446 — 697.

Desuniformizado — C. 7663.

Abandonado — R. J. 15 — 2974.

Falta de luz: — On. 412 — 416 — 426 — 498 — 3.723.

Fazer manobra em logar não permittido: — C. 2712 — P. 6471 — Bond 515 reg. 39 — Bic. 3441.

Fila dupla: 20269 — 3633 — On. 498 e 585.

Não usar settas — On. 19.

Marcha-ré — On. 14 — 1.073.

Falta de polidez — On. 1 — 9921.

Desobediencia ao signal da assistencia — On. 712.

Desobediencia ao signal: — 19.217 — 20.159 — 20.277 — 323 — 423 — 502 — 838 — 1.973 — 2.255 — 2.455 — 3.229 — 3.318 — 3.394 — 1.674 — 13.473 — 14.073 — 14.249 — 10.740 — 8.487 — 7.979 — 7.042 — 7.003 — 6.390 — 6.003 — 5.220 — 4.025 — 18.272 — 18.007 — 17.881 — 17.879 — 17.372 — 16.152 — 16.145 — 15.416 — 14.251 — C. 1.772 — 3 034 — 4.446 — 5.229 — 6.005 — On. 65 — 80 — 176 — 276 — 356 — 384 — 517 — 748 — 783 — C. D. 30.

Falta de attenção e cautela — C. 1.353 — 4.879 — 5.784 — 5.976 — 6.244 — 7.088 — 7.168 — On. 283 — 390 — 533 — 581 — P. 1264 — 1691 — 4046 — 11.407 — 9589 — 9441 — 7452 — On. 780 — 761 — 695 — 653 — Bond 662 reg. 3674 — idem 465 reg. 303 — idem 768 reg. 3711 — idem 28 reg. 3724 e 280 reg. 3683.

Dr. Oswaldo Barbosa

PROF. DE CLINICA MEDICA DA FACULDADE DE MEDICINA DO PARA'

Doenças do figado, estomago, pulmões e coração. Installações completas de electricidade medica raio X alta frequencia banhos hydro-electricos e de luz raios ultra vermelhos e ultra violetas

EXAMES DE LABORATORIO.

CONSULTORIO: 7 de Setembro 135, 3º andar — 22-6598 RESIDENCIA: — Rua Paulino Fernandes 62—Botafogo 26-2231.

ATHLETISMO

Segue hoje, para o Chile, a Delegação Brasileira de Athletismo

Afim de participar no Campeonato Sul-Americano de Athletismo, segue hoje para o Chile, á bordo do "Western Wold", a delegação brasileira de athletismo composta dos seguintes athletas:

100 metros: Ivo Salloviez, José Xavier de Almeida e José Ferreira Fernandes; 200 metros: Aluysio Queiroz Telles Filho, José Xavier de Almeida e João Ferré Fernandes; 400 metros rasos: Aluysio Queiroz Telles, Alfredo Colombo e Walter Rehder: 800 metros rasos: Nestor Gomes e Alfredo Colombo; 1.500 metros raso: Nestor Gomes; 110 barreiras: Alfredo Mendes, Sylvio Magalhães Padilha; 400 metros barreiras: Sylvio Padilha e Walter Rehder; 4 x 100 metros rasos: Ivo Salloviez, José Xavier, Aluysio Queiroz e Marcio de Oliveira; 4 x 400 metros rasos: Alfredo Colombo, Aluysio Queiroz, João Rehder Netto, Walter Rehder e João Ferré Fernandes; extensão: Mercio de Oliveira e João Rehder Netto; altura: Icaro Castro Mello, Alfredo Mendes; vara: Walter Rehder; triple salto: João Rehder Netto; peso: Carmini Giorgi; Martello: Assis Naban e Germini Giorgi; disco: Antonio Giusfred; dardo: Luiz Pagliari e decathlon: Icaro Castro Mello e Augusto Gusfreidl.

Liga Carioca de Athletismo

Para a realização do "Cross-Country", realizado pela Liga Carioca de Athletismo, no proximo dia 7 de abril como inicio da temporada de athletismo do corrente anno:

Hoje: 9 horas.

Concurrentes: — Poderão tomar parte quaesquer athletas, pertencentes ou não aos clubs filiados.

Inscripções: — São absolutamente gratis e deverão ser feitas até a proxima quinta-feira, dia 4 de abril, na redacção do "Jornal dos Sports", ou na séde da Liga, á Avenida Rio Branco n. 137, 5º andar, sala 509.

Local: — Será opportunamente designado.

Distancia: — Será corrida a prova inicial na distancia de 3.000 metros.

Premios: — Serão conferidas varias medalhas aos athletas que obtiverem as melhores classificações.

Juizes: — Serão designados na proxima semana os esportistas que dirigirão a prova, sendo o percurso perfeitamente delimitado para maior facilidade dos concurrentes.

Viuva João Lopes

(MENININHA)

Seus filhos, noras e netos communicam seu fallecimento e convidam para o enterro que se realizará hoje ás 11 horas, saindo o feretro da rua Demetrio Ribeiro, 172, casa VI, para o Cemiterio de São João Baptista.

ABRIL

O mez ideal para uma estação de aguas em CAXAMBU, NÃO CHOVE E NÃO FAZ FRIO
O HOTEL BRAGANÇA mantem neste mez um magnifico jazz que é a alegria dos seus optimos salões.

DIARIAS DE 18$000

RESERVE SEU QUARTO POR TELEGRAMMA OU PELO
TELEPHONE 1-9

Vida Mundana

ANNIVERSARIOS

Fazem annos hoje:

A senhora João Eyer, a senhorinha Alayde Gouvêa de Queiroz, a formosa Georgina, filhinha do jornalista Georgino Avelino; o sr. Luiz Fernando Lopes.

Fizeram annos hontem:

Senhorinhas: Ilka, filha do sr. Pedro Magalhães Corrêa; Nilza, filha do sr. Raul Alves de Carvalho.

Senhores: dr. Mario Alves Brito, dr. Marcilio Aymbêre Gonçalves, dr. Pedro do Couto, reverendissimo conego Clodoveu Calre Pinto, Antonio Bessa, João Roberto da Silva Cabral, Benedicto Japonharo da Fonseca, Flavio Mesquita, Manoel Nunes Coelho de Azevedo.

—— Faz annos hoje, a interessante Eliete, galante filhinha do tenente Alfredo Martins de Oliveira, residente em Natal.

—— Transcorre hoje, o anniversario natalicio do joven estudante de Direito, Rubens Ferreira da Silva, filho do dr. Americo Ferreira da Silva, alto funccionario da Policia do Districto Federal.

—— Transcorre hoje a data natalicia da gentil menina Gilka, filha dilecta do casal Ottilia e Dervet de Oliveira Barbedo.

Suas innumeras amiguinhas render-lhe-ão homenagens por tão faustosa data.

FESTAS

Fluminense F. C. — Vae revestir-se de brilhantismo a festa que o Fluminense Football Club offerece ao seu quadro social, e que consiste num "cocktail" dansante, o qual será realizado no dia 31 do corrente, no terraço do Casino Balneario Atlantico.

No programma da elegante reunião social do tricolor figuram variadas attracções, do estilo das que têm despertado vivo enthusiasmo nas outras festas. Haverá, tambem, exhibição de grils.

As dansas terão inicio ás 17 horas.

O ingresso dos socios se fará sómente com a apresentação da carteira social de identidade e do titulo de quitação do mez de março.

Tijuca Tennis Club — O Departamento Social do Tijuca Tennis Club, fará realizar no proximo domingo, das 9 ás 12 horas, um apperitivo dansante em homenagem ao Villa Isabel Football Club.

Para as dansas, tocará a "jazz-band" Napoleão Tavares, da Radio Mayrink Veiga.

Os socios do Villa Isabel e do Tijuca terão ingresso com a apresentação do recibo de março e da carteira social de identidade.

DIPLOMATICAS

Embaixador Sylvino Gurgel do Amaral — A bordo do "Buenos Aires" Maru'", chegou ao Rio hontem, á noite, o embaixador Sylvino Gurgel do Amaral.

S. ex. vem do Japão, ultimo posto de sua brilhante carreira, encerrada pela applicação da lei de aposentação compulsoria.

O eminente diplomata desembarcará hoje.

VIAJANTES

Dr. Generoso Ponce Filho — Regressa hoje ao Rio, á bordo do "Western World", procedente de Nova York, o dr. Generoso Ponce Filho, illuste deputado por Matto Grosso e prestigioso cinematographista.

Ao seu desembarque, que será festivo e que, certamente, terá grande concurrencia, a julgar pelo elevado numero de admiradores e amigos com que o distincto viajante conta, comparecerão seus auxiliares, correligionarios e quantos conhecem o prestigioso politico e cinematographista.

PROCLAMAS

No Registro Civil da 5ª Pretoria Civel, freguezia do Engenho Velho, estão se habilitando para casar: Waldemar Gomes Cabral, com Maria Eulina Gomes dos Santos; Osmar da Silva Vianna com Nair Gomez Romero; Antonio Alves da Silva com Floresbella Silva; dr. José Vieira de Mello Filho com Alda Cacilda de Carvalho Pereira; Domingos Padula com Angelica Moreira da Silva, Waldemiro Pedro Gil com Albertino dos Anjos Barata, José Coutinho Sampaio com Benedicta Corrêa, José de Campos Cavalleiro com Lais Campos, José Grimming com Hortencia Ferreira da Costa, Isidoro Amaral Moraes com Adalgisa Vieira, Eduardo Soares de Andrade com Olivia Martins, Guaracy Pereira Nunes com Aracy Poggi de Figueiredo.

NASCIMENTO

O lar do sr. Gastão de Faria Regôa e sua esposa d. Alzira de Barros Regôa, acha-se enriquecido com o nascimento do menino, que na pia baptismal tomará o nome de Julio.

—— Na pia baptismal receberá o nome de Acyr, o menino que acaba de nascer, filho do sr. Antonio Rocha Lobo e da sra. Elvira Magalhães Lobo.

—— Com o nome de Sergio Olenine, será baptisado o menino que acaba de nascer, filho do sr. Denizart Serôa da Motta e da sra. Leonyr Leão Serôa da Motta.

NOIVADOS

Com a senhorinha Nair Pereira Lopes, da nossa sociedade, filha do commerciante desta praça sr. Affonso Pereira Lopes e de d. Maria Siqueira da Silva Lopes, acaba de contratar casamento o sr. José Alves Mathias, figura bastante relacionada do nosso alto commercio.

—— Contratou casamento com a senhorinha Laura Rosa dos Santos, filha do commerciante sr. José Santos, o sr. Antalcides Mariano Silva, funccionario da Policia Militar.

HOMENAGENS

Por motivo de sua nomeação para a livre docencia da Escola Nacional de Bellas Artes, o professor Carvalho Netto será alvo de uma homenagem, que consistirá num almoço que, no proximo mez de abril, no Automovel Club, lhe offerecem seus collegas, amigos e admiradores.

As listas de adhesão encontram-se na portaria da Escola Polytechnica, no Club de Engenharia e no Syndicato de Engenheiros.

CHÁS DANSANTES

O Azul e Branco Club, distincto gremio de moças, organizou para o proximo domingo, um passeio e chá-dansante, no restaurante do alto da Urca.

O ponto de encontro será na estação incial do caminho aéreo do Pão de Assucar, na Praia Vermelha, ás 14 horas.

LUTO

MISSAS

Será resada amanhã, no altar-mór da igreja da Candelaria, missa de setimo dia do fallecimento do sr. Firmino Pedreira do Couto Ferraz.

O extincto que era natural do Estado da Bahia, onde mantinha grande circulo de relações, deixa viuva d. Odilia Augusta Pedreira, filho, o sr. Plinio Pedreira do Couto Ferraz e netos o dr. Oswaldo de Miranda Ferraz, advogado no fôro desta Capital e os srs. Jorge, Octavio e Jayme de Miranda Ferraz, do commercio.

NÃo HA GRIPPE
para quem bebe leite que fortifica

CINE-IPANEMA
SON WESTERN ELECTRIC
Telephones: 27-5698 e 27-5699
PRAÇA GENERAL OSORIO

HOJE — a United Artists apresenta
CONSTANCE BENNETT
FREDRIC MARCH
— EM —
AS AVENTURAS DE CELLINI
O GAFANHOTO E AS FORMIGAS — Symphonia Colorida de Walt Disney
FILM JORNAL N.º 8 — Nacional da D. F. B.
PARAMOUNT SOUND NEWS

Domingo SO' na MATINE'E ás 2 horas — BELLEZA NEGRA — film de aventuras da Monograma — e a comedia da Metro Goldwyn Mayer — RODAS LIVRES

Theatro

O ELENCO QUE VIVERA' "A LINDA VOVO'", NO CARLOS GOMES

Restier Junior

Poucas vezes um elenco consegue reunir tantos valores reaes, como o que agora foi organizado para realizar a Temporada cine-theatral do Carlos Gomes, a ser iniciada na segunda-feira proxima.

Merece a Empresa Paschoal Segreto os melhores elogios pelo criterio com que organizou o magnifico conjunto que, com a representação de interessantes sainetes, completará o brilhante programma cinematographico a ser apresentado.

Realmente, contando com o inestimavel concurso de Manoel Durães, Restier Junior, Attila Moraes, Conchita Moraes, Hortencia Santos, Edith Moraes, Affonso Stuart e Leonor Navarro, a Moderna Companhia de Sainetes está na obrigação de apresentar espectaculos brilhantes, pois em seu elenco não ha senão figuras de primeira grandesa, a maior parte das quaes, de grande destaque na comedia nacional.

"DEUS". O PRIMEIRO CARTAZ DO THEATRO ESCOLA NA SUA TEMPORADA DE INVERNO

A temporada de inverno do Theatro Escola vae se inaugurar, precisamente na Semana Santa e com um original cujo titulo vale por uma forte recommendação na sua significação mais expressiva. "Deus", a peça brilhante de Renato Vianna, que enclausura em tres actos, todo um drama que é toda uma vertigem e um reflexo da época que vivemos, reune todas as virtudes de emoção indispensaveis para um triumpho ruidoso.

Original que é um campo aberto para as mais lindas batalhas do pensamento, "Deus", que se apresentará dentro de technica avançada e de moldes irrepreensiveis, envolve em seu enredo suggestivo toda uma historia profundamente humana, collocada em terreno superior, para ser sentida e comprehendida com intelligencia e coração.

Renato Vianna focaliza em "Deus" o que a Vida nos exhibe nos seus conflictos diarios, nos seus paradoxos e nos seus grandes entre-choques de almas, nascidos das ambições e dos desvarios.

"ESTA NOITE OU NUNCA" TRIUMPHANDO NO CARTAZ DO RIVAL THEATRO

Hoje haverá duas sessões, no Rival Theatro, com "Esta noite ou nunca", a victoriosa comedia com que Dulcina estreou, hontem, inaugurando a temporada de inverno deste anno.

Amanhã terá logar uma vesperal e duas elegantissimas "soirées", com o desempenho de Dulcina, Odilon, Aristoteles Penna, Sarah Nobre e os demais edementos do brilhante conjunto artistico.

O SUCCESSO DE "EVA QUERIDA", NO RECREIO

A revista "Eva querida", de Freire Junior e Miguel Santos continua obtendo no Recreio o maior exito.

O actor João de Deus, ensaiador da Companhia, explica o successo da peça da seguinte maneira: "A revista que os festejados autores fizeram e que está sendo representada pelo elenco do Recreio é completamente differente das outras na sua fórma theatral pela variedade dos seus numeros.

Começa "Eva querida" por um "Prologo" architectado com felicidade onde Pedro Dias tem "Chance" para apresentar um trabalho de excellente comicidade.

Prosegue o espectaculo. Vem uma scena de rua, apparecendo a applaudida "estrella" Alda Garrido, passando a representação para uma nova idéa. A artista contrascena com Pedro Dias e J. Figueiredo.

O publico nessa altura, já está bem disposto, seguindo-se outros quadros bem feitos e com graça.

Os "sambas" cantados pela querida actriz Zaira Cavalcante agradam; os "foxs" de Italia Ferreira são bons; os "ballets" que Decio Stuart dansa com Eva Todor interessantes e a parte comica da revista a melhor estando a sua defesa confiada aos festejados artistas Henrique Chaves, Leopoldo Prata, J. Figueiredo e João Martins.

As "girls" tem muito que fazer, como o cantor João Fernanandes. Como vê nessas minhas poucas palavras fica explicado como e porque "Eva querida" tem esgotado as lotações do theatro Recreio.

UM FILM DE ARTISTAS NACIONAES

Um grupo dos melhores artistas dos nossos theatros e estações de radio está posando para um film nacional.

A peça será montada a gosto, baseada em assumpto todo nacional e terá a direcção dos conhecidos artistas e technicos srs. Edmundo Maia, Antonio Neves e Manoel Tunes.

O financiamento desse film será feito pelo sr. José Guarino, director geral da Radial Films desta capital e grande exportador de café do Brasil.

Serviço de dia ao D. P. E.

Estão de dia hoje, ao Departamento do Pessoal do Exercito, os escreventes José Paschoal Carrilho e cabo Silvino Augusto Diniz.

AS IMPRESSÕES DE UMA ESTRELLA DA CASA DO CABOCLO DE "HONRA DO GARIMPO"

Dina Marques

Foi num intervallo de um ensaio de "Honra de garimpo" que hoje irá á scena na Casa do Caboclo, que conseguimos duas palavras com Dina Marques. A estrella bahiana, que é um dos bons elementos do elenco de Duque, foi toda amabilidades.

— Agora mesmo, começou ella, acaba de sair daqui o contra-regra que veiu me entregar o roteiro da peça onde tenho magnifica opportunidade de ainda mais apparecer na Avenida...

— Já sei aquelle samba com o Arthur na peça que hoje deixa o cartaz...

— Isso mesmo. Ali, graças a Deus entrei com o pé direito no Phenix. Mas em "Honra de garimpo", teremos todos nós outras opportunidades.

— Qual o melhor quadro da peça na sua opinião.

— Não ha numeros a destacar no original do Duque, H. Miranda, Jararaca e Paulo Chavantes...

— Paulo Chavantes?

— Sim, um novo que promette... e dá. O seu numero de introducção é notavel. Difficilmente se verá em theatro do genero que exploramos, um quadro com mais graça.

Alliás a peça é encantadora e muito egraçado e, tenho certeza, vae manter a nossa temporada com a mesma animação de até aqui. Mattos, tem o seu melhor trabalho até aqui. Apollo, Arthur Costa, Durvalina, Victoria, Ary, França Marchelli, Carmen, todos em fim.

Despedimo-nos de Dina Marques quando já o contra regra vinha avisal-a de outro detalhe de seu papel em "Honra de garimpo".

O COMMENTARIO DA NOITE

Quando a Banda dos Bombeiros da Bahia terminava a execução do "Guarany", de côr, o Olavo de Barros commentou:

— E' por isso que na Bahia qualquer incendio, arraza logo um quarteirão inteiro...

THEATRO RECREIO
COMPANHIA NACIONAL DE REVISTAS
da qual faz parte a actriz
ALDA GARRIDO
HOJE — A's 20 e 22 horas — HOJE
O maior successo Theatral dos ultimos tempos

"Eva Querida"
Revista de actualidades de Freire Junior e Miguel Santos
SKETCHES ENGRAÇADISSIMOS! — LINDOS BAILADOS
por EVA TODOR e DECIO STUART
DUAS HORAS DE GARGALHADAS CONTINUAS!
AMANHà — A's 16 horas — "MATINE'E DA MOCIDADE"
a Preços Reduzidos

CONSTIPOU-SE?
USE
NAGRIPPE
Valioso attestado do illustre clinico Dr. J. Braga
Nagrippe não tem contra-indicação e é de effeito extraordinario nos grippados. Receito e uso com grande confiança.—Dr. J. Braga.
A' venda nas principaes Drogarias e Pharmacias.
Fabricante: Adolpho Vasconcellos.
Quitanda, 27.

ENTREZ, MADAME!
(ENTER MADAME)

De um lado, os imperativos da arte; do outro, os imperativos do amor!
— Como havia de escolher a prima-dona!
com
CARY GRANT
ELISSA LANDI
e Richard BONELLI
2ª-FEIRA no
ODEON

emfim de que se trata?
Essolube!

Radio

RADIO SOCIEDADE MAYRINK VEIGA

Das 6,25 ás 8,15 — Duas aulas de gymnastica com musica dirigidas pelo professor Oswaldo Diniz Magalhães.

Das 8,25 ás 8,45 — Gazeta da PRA-9, resenha informativa com o speaker Oswaldo Diniz Magalhães.

Das 11 ás 13 horas — Programma das Donas de Casa com um programma de studio por artistas novos, orchestras especiaes Radio Sketch com Barbosa Junior e Ismenia Santos e o speaker Souza Filho.

Das 15 ás 16 horas — Discos escolhidos.

Das 18 ás 18,45 — Discos variados.

Das 18,45 ás 19 horas — Quarto de hora educativo da Confederação Brasileira de Radiodifusão.

Das 19 ás 19,15 — Discos seleccionados.

Das 19,15 ás 19,30 — A Voz do Commercio, sob a direcção de Hildebrando G. Barreto.

Das 19,30 ás 20 horas — Programma Nacional organizado pelo Departamento Nacional de Publicidade e retransmittido pela PRA-9.

Das 20 ás 23 horas — Programma de studio com os artistas: Aurora Miranda, João Petra de Barros, Irmãos Tapajós, Orlando Silva, Typica de Muraro. As orchestras: de dansas, de Napoleão Tavares; Regional Brasileira, Salão, do maestro Vivas; Typica Argentina, de Muraro. Actuará como speaker: Cesar Ladeira.

A's 21 horas — Chronica da Cidade Maravilhosa.

A's 21,30 — Um pouco de bom humor.

A's 22 horas — E' assim que se conta a historia...

Das 22,30 ás 23 horas — Programma Ida e Volta dos studios da PRA-9, em collaboração com a PRB-9, Radio Record de São Paulo.

Das 23 ás 24 horas — Programma de discos escolhidos e Gazeta da PRA-9.

A's 23 horas — Commentarios do observador da PRA-9, sobre o momento nacional.

A's 23,30 horas — Commentarios do observador da PRA-9, sobre o momento internacional.

A's 24 horas — Marcha final.

RADIO CRUZEIRO DO SUL DO RIO DE JANEIRO

A's 8,30 horas — Jornal Synthetico da Cruzeiro do Sul.

A's 9 horas — Intervallo.

A's 10,30 horas — O mais gentil programma do Rio de Janeiro.

A's 11,30 horas — Boletim informativo.

A's 12 horas — Musica seleccionada.

A's 13 horas — Intervallo.

A's 18 horas — Radio apperitivo.

A's 18,30 horas — O Rio cheio de luz — Commentario elegante.

A's 19 horas — Programma que a todos interessa.

A's 19,30 horas — Programma Nacional.

A's 20 horas — Nair Castro Leal — Canções.

A's 20,15 horas — Orchestra Columbia — Foxes.

A's 20,30 horas — Yvette Canejo — Regional.

A's 20,45 horas — Radiolettes — Vivi — Dédé — Zé Povo — Justo.

Rêde Verde-Amarella

A's 21 horas — PRB-6 — São Paulo.

A's 21,15 horas — PRB-6 — São Paulo.

A's 21,30 horas — PRD-2 — Carlos Galhardo, com orchestra.

A's 21,45 horas — PRD-2 — Trio de Saxophones.

A's 22 horas — Orchestra Typica Argentina Juan Rasso — Ardanuy.

A's 22,15 horas — Moreira da Silva — Regional.

A's 22,30 horas — B. B. Teixeira — Francisco Mignone.

A's 22,45 horas — Orchestra de Cordas.

A's 23 horas — Bôa-noite... até amanhã.

RADIO GUANABARA

8 ás 9 horas — Indicador commercial — Jornal matutino "Guanabara" — Discos escolhidos.

11 ás 13 horas — Supplemento musical de discos variados.

16 ás 17 horas — Hora do Lar, sob a direcção de mme. Aspasia — Respostas ás cartas — Receits de doces — Diversos assumptos.

17 ás 18,45 — Voz Rioplatense, a cargo do dr. Enrique Rodriguez Fabregat, ex-ministro da Instrucção Publica do Uruguay — Arte — Critica — Poesias — Cartas de amôr.

18,45 ás 19 horas — Quarto de hora educativo da Confederação Brasileira de Radiodiffusão.

19 ás 19,30 — Programma de discos variados — Varias noticias — Boletim meteorologico — Diversos assumptos.

19,30 ás 20,20 — Programma Nacional em diversas linguas.

20,20 ás 21 horas — Programma de discos seleccionados.

21 ás 23 horas — Transmissão do programma de discos escolhidos.

RADIO SO' NA C K S
ONDA curtas e longas 880$
ENTRADA só 100$
Sem Fiador -- desde
PHILIPS — HALSON — B — AMERICAN
Valvulas em prestações — de todo typo
242 P. 24-1571 R. SÃO PEDRO 242

RADIO OFFICINA AVILA
concertos de radios; automovel proprio para attender dia e noite. Tel. 3-3129.
RUA DO CARMO, 8

Activam-se os trabalhos da proxima Exposição de Radio

ESTEVE NOVAMENTE REUNIDO O CONSELHO DIRECTOR DO CERTAME

Esteve novamente reunida a commissão organizadora da proxima exposição de radio, a inaugurar-se a 20 de abril conjuntamente com a Mostra de Turismo, no Palacio das Festas da Feira de Amostras. A' reunião compareceram os srs. Van Agt, presidente da Philips S|A., Charles Boschini, da General Electric, Roman Poznanski, director executivo da exposição, e os drs. [illegible] Luiz Peixoto, D. Branca Pialho, D. Cecilia Marques Couto, Annibal Bomfim, Carlos Maul, da commissão de programma, o sr. Theotonio de Sá, Celso Kelly, presidente da Associação dos Artistas Brasileiros, Tito Portocarrero, representando o dr. Salles Filho, director do Programma Nacional e sr. Agenor Miranda, presidente da Sociedade Brasileira de Radiodiffusão.

Abertos os trabalhos pelo sr. Van Agt, presidente, teve a palavra o sr. Poznanski, que deu conta á assembléa das suas ultimas actividades relativas ao certame. Communicou que fôra recebido pelo sr. ministro da Marinha, em companhia do sr. Van Agt, e que o almirante Protogenes Guimarães entender-se-á com o chefe do Estado Maior da Armada afim de dar fórma pratica á participação effectiva do serviço de radio da Marinha na Exposição.

Foi então examinada a parte dos programmas das irradiações que terão de ser feitas durante a Exposição. Os membros da commissão respectiva trocaram idéas a respeito e marcaram uma reunião para 5ª feira na Associação dos Artistas Brasileiros. Doravante fica entregue a essa commissão a parte artistica do certame, cabendo-lhe a organização dos programmas, tendo em vista os seus tres aspectos: educação, publicidade e recreio.

Aos presentes foi tambem mostrado o "croquis" dos "stands" e do "studio", trabalho de grande belleza devido ao pintor Bruno Lechowski, que se incumbirá da execução

Secção Economica do DIARIO CARIOCA
DIRECÇÃO F. J. TEIXEIRA LEITE

Diario Economico

NOTA DO DIA:

O ALGODÃO NO BRASIL

A Directoria de Estatistica da Producção do Ministerio da Agricultura prestou um interessante serviço dando publicidade no ultimo numero do mensario que edita a uma série de dados sobre a cultura do algodão no Brasil, a industria textil, o consumo no nosso paiz e no mundo.

Alguns desses dados é que vamos transcrever:

PRODUCÇÃO DE ALGODÃO (em rama) NO BRASIL — 1930-1933

Annos agricolas — Toneladas

ESTADOS	1930	1931	1932	1933
Amazonas	—		—	
Pará	3.510	2.000	1.800	2.400
Maranhão	12.213	13.830	1.683	10.511
Piauhy	1.676	1.897	1.534	2.200
Ceará	14.000	14.000	3.000	11.000
Rio Grande do Norte	10.000	14.281	5.500	17.507
Parahyba	18.000	23.000	9.000	21.534
Pernambuco	13.000	15.000	9.000	15.000
Alagôas	4.418	6.600	6.192	10.200
Sergipe	3.750	4.125	1.790	6.184
Bahia	3.500	2.600	3.500	5.009
Espirito Santo		—	—	
Rio de Janeiro	2.835	1.936	645	2.000
São Paulo	3.934	8.350	21.272	36.317
Paraná	—	—	—	400
Minas Geraes	4.300	3.000	5.500	11.000
Goyaz	—	—	—	—
Outros Estados	150	170	—	—
BRASIL	95.486	112.789	16.416	151.253

"São interessantes as indicações que esses algarismos nos offerecem.

Muito embora se notem tendencias para augmento desde 1920 a 1933, não se dirá que taes tendencias sejam regulares ou communs a todos os centros productores.

São Paulo, maior productor em 1920 e 1921, abandona a posição em 1922 e 1923 em favor do Estado do Ceará voltando a occupal-a em 1924, 1925 e 1932. O Estado da Parahyba foi o maior productor em 1926, 1927, 1929, 1930 e 1931, tendo sido, em 1928, ultrapassado pelo Ceará. Em 1933 o primeiro logar cabe a São Paulo, o segundo á Parahyba e terceiro ao Rio Grande do Norte. Em 1930 São Paulo occupa o oitavo logar, collocando-se abaixo de Minas, Alagoas, etc. No Estado da Parahyba é que se nota maior estabilidade na cultura do algodão, pois esse Estado sómente em 1924 passa para o 4º logar, tendo occupado sempre os primeiros logares no vulto da producção.

Muitas causas concorrem para essa variação local, sobretudo nos Estados em que a cultura do algodão não passa de um expediente para contrabalançar os annos de crise nas suas culturas principaes, como acontece nos Estados de São Paulo, Minas, Pernambuco e Rio de Janeiro. Nos Estados onde o algodão se considera producto agricola principal, notadamente na Parahyba, Rio Grande do Norte e Ceará, a fluctuação na normalidade productiva póde attribuir a accidentes climaticos, como irregularidade na precipitação chuvosa, ou á occurrencia de pragas, até mesmo ás crises economicas geraes.

Estudada a producção algodoeira em seu todo, isto é, no seu total de 1921 a 1932 (12 annos), notar-se-á que a producção média attribuida a cada Estado se expressará da seguinte fórma, tendo-se em conta a contribuição percentual de cada um delles para o total da producção brasileira:

ESTADOS	Total produzido em 12 annos	Producção média annual	% sobre o total
Amazonas	722	60	0,053
Pará	20.939	1.745	1,544
Maranhão	132.429	11.036	9,762
Piauhy	31.356	2.613	2,312
Ceará	192.087	16.007	14,160
Rio Grande do Norte	155.338	12.945	11,451
Parahyba	214.675	17.800	15,825
Pernambuco	183.270	15.273	13,510
Alagôas	73.083	6.090	5,388
Sergipe	51.879	4.323	3,825
Bahia	38.570	3.214	2,843
Espirito Santo	1.233	103	0,091
Rio de Janeiro	8.726	727	0,643
São Paulo	178.008	14.834	13,122
Paraná	2.276	190	0,168
Minas Geraes	68.046	5.671	5,016
Goyaz	1.882	157	0,139
Outros Estados	1.999	116	0,147
BRASIL	1.356.518	113.044	100,000

Uma Importante Reunião na Sociedade Nacional de Agricultura Para Tratar da Exportação das Frutas Brasileiras

(Conclusão

que terá de exercer, as suas responsabilidades.

O Banco de Frutas ou o Departamento de Frutas constituirá o meio eminentemente efficaz para encontrar os capitaes necessarios á differentes empresas de utilidade publica que, nas occurrencias, serão estes frigorificos.

Não é nem será difficil a esse organismo interessar tambem os importadores e os consignatarios das frutas brasileiras no estrangeiro, em seu proprio interesse, na construcção dos frigorificos nos portos...

As municipalidades ... rificando que a iniciativa parte de um organismo serio, especializado e bem apoiado pelos proprios fruticultores, e exportadores, não hesitarão tambem a dar as facilidades possiveis para a realização deste programma e para o alcance do fim desejado.

As autoridades municipaes dos portos de Antuerpia e de Trieste, por exemplo, que já foram muito superficialmente ouvidas sobre esta materia, poderão ser as primeiras a secundar... consultadas pelo nosso organismo, dado ... mostram pelo desenvolvi... ...al.

... a acção geral, o Departamento de Frutas não esquecerá outro ponto nevralgico do problema qual o da distribuição da mercadoria nos differentes mercados consumidores e que ainda ignoram, praticamente, a existencia das frutas brasileiras.

Uma das condições primordiaes para que os esforços dos productores e dos exportadores brasileiros sejam recompensados e coroados de successo é que a mercadoria ao chegar na Europa tenha a sua collocação garantida. Para isso se torna mistér organizar a distribuição e a collocação das frutas nos differentes centros consumidores e evitar assim, as surpresas provenientes das vendas feitas sobre o cáes.

Isso só se póde evitar organizando cuidadosamente a distribuição e a collocação do producto, trabalho que deverá ser igualmente auxiliado por uma grande propaganda feita com a maxima attenção e apropriada não só no genero do commercio de que tratamos mas, sobretudo, á psychologia de cada um dos grandes centros consumidores. Essa propaganda é e será um dos maiores factores do successo e della forçoso nos será cuidar com o maximo empenho e a mais technica das attenções.

Não é difficil ao Departamento ou ao Banco de Frutas organizar uma Federação Européa de distribuidores de frutas brasileiras. Dest'arte, o productor e o exportador sabem de antemão que a mercadoria, ao ser embarcada aqui, já está collocada e os riscos commerciaes das operações se tornarão, assim, tão insignificantes que poderão ser considerados como inexistentes.

Para levar avante este minimo de programma é preciso a cooperação effectiva de todos os interessados.

Exposto assim, de um modo geral, o programma de acção do organismo technico-profissional que se tenta criar é preciso agir e agir rapidamente para que os nossos esforços não se tornem nullos.

Noto nesta assistencia, o dr. Marcello Piza, director da Sociedade Rural Brasileira, de S. Paulo. Seria, portanto, assás interessante e do mais proficuo resultado conhecer o que a respeito deste projecto nos poderá dizer a voz de S. Paulo. A presença do dr. Marcello Piza prova o interesse deste grande paulista por este magno problema que tentamos resolver.

Presente tambem se encontra o sr. Braggard, representante do Banco Portuguez do Brasil, o qual lhes dirá o que pensa do projecto, o Banco, e quaes os esforços a que está disposto para levar a bom termo esta ardua mas proveitosa tarefa.

* * *

BOLETIM DIARIO DE INFORMAÇÕES ECONOMICAS

Communicado do Escriptorio de Informações do Departamento Nacional da Industria e Commercio:

AMAZONAS

MANAOS, 28 (E. I.) — Boletim de 27, da Associação Commercial do Amazonas: borracha, entradas, 40.376 kilos; saidas, 112.955 kilos; "stocks" em primeiras mãos, 1.456.000. Cotações: borracha Fina, 2$050; Sernamby, 1$100; mercado com pequenas transacções: castanha, entradas, total 13.920; saidas, total 19.047; cotações na alvarenga, grauda, 41$; meúda, 42$; mercado estavel; balata, entradas 1.651; saidas, 15.070; cotações no armazem, 4$500; mercado estavel; coquirana, cotações, no armazem, 1$500; mercado estavel; cacáu, saidas 27.800; cotações, armazem, $850; couros de caetetú, entradas, 1.024; de queixadá, 494; de veado, 1.467; capivara, verde, 8; diversos, 2.149; peixe boi, 388; saidas, de caetetú, 8; queixada, 12; veado, 14; vaccum, 97.422; diversos, 12.763; cotações no armazem, caetetú, 14$; queixadá, 13$; veado, 10$; capivara, verde, 15$; mercado sem movimento. Couros de fantasia, entradas; de lontra, 9; onça, 1; maracajá, 1; cotações, no armazem, lontra, 30$; ariranha, 30$; onça, 60$; maracajá, 60$; mercado sem movimento. Essencia de páo rosa, saidas, 1.288; cotações no armazem, 25$; Guaraná, saidas, 5.043 de sementes; cotações no armazem, 3$105 para sementes e 10$500 para bastões. Cumarú, saidas 225. Jarina, cotações no armazem $430. Madeiras diversas 266.104 kilos. Oleo de copahyba, saidas, 932; cotações no armazem, 1$500. Piassaba, saidas 45.611. Pirarucú, saidas 9.600; cotações no armazem, 23$500 por arroba; mercado sem movimento.

PARA'

BELEM, 28 (E. I.) — Boletim dos dias 26 e 27: mercado de borracha nominal, ainda com diminuto movimento de negocio, exclusivamente de ilhas. Vigoraram as seguintes cotações: fina Ilhas, 1$800 a 1$850; fina Caviana, 1$900 a 2$; fina Tapajóz, 1$900 a 2$; fina Alto Xingú, 1$800 a 1$900; fina Baixo Xingú, 1$700 a 1$800; sernamby Rama, $900; sernamby Cametá, 1$050; sernamby Tapajóz, 1$; sernamby Xingú, $900; caucho Tapajóz, 1$200; caucho Xingú, 1$; caucho Tocantins, 1$; fina Sertão, 2$100; sernamby Sertão, 1$; caucho Sertão, 1$. Mercado de balata cotações: lamina 6$ e blóco 5$; coquirana, 1$500; massaranduba, $700. Mercado de castanha bastante movimentado devido a entradas e negocios effectuados aos seguintes preços: Baixo Amazonas, 43$; Tocantins, 40$; Xingú, 39$ a 41$. Mercado de cacáu nominal; cotações: $950 a $980. Mercado de farinha de mandioca, cotações: dagua especial, 7$ a 10$ o alqueire; lote 4$500 a 5$. Mercado de pelles: veado, 10$ o kilo; caetetú, 12$, unidade; queixadá, 11$ unidade; ariranha, 25$ unidade; lontra, 30$ unidade; onça, 45$ unidade; maracajá, 50$ unidade; jacuruxy, 4$ unidade; jacurarú, 1$ unidade; camaleão, $800 unidade; capivara, 17$ a 19$ unidade; giboia, 3$ o metro; sucurijú, 2$ o metro. Mercado de outros generos sem alteração, vigorando as mesmas cotações anteriores.

RIO GRANDE DO NORTE

NATAL, 28 (E. I.) — Cotação do dia, para os artigos de exportação: algodão Seridó, arroba 63$; idem Sertão, 61$; idem Mattas, 58$; pelle de caprinos, kilo 8$500; idem de lanigeros, 7$500; paina de seda, kilo 1$; couros espichados, 2$900; idem meio-sal, 2$500; idem salgados, 1$700; cera de carnahuba, 5$; semente de mamona, kilo 300 réis; caroço de algodão, 60 réis.

SERGIPE

ARACAJU', 28 (E. I.) — Situação do mercado nos dias 23 e 25: dia 23, "stocks" de assucar, 199.306 saccos; couros seccos salgados, 860 couros; algodão em rama, 1.171 fardos; litro de oleo, 53 toneis; pelles, 1 fardo; fumo em corda, 126 rolos; oleo de côco, 13 toneis; tecidos, 63 fardos; cento de côcos, 82 saccos com as seguintes cotações: $550, kilo de assucar; 1$700 couros seccos salgados; 2$660, algodão em rama; $800, litro de oleo; 4$, pelles; 1$, fumo em corda; $600, oleo de côco; 4$, tecidos; 13$, cento de côcos. Foram exportados: assucar, 5.040 saccos, no valor de 159:917$280; pelles, 1 fardo no valor de 592$800; fumo em corda, 150 rolos, no valor de 5:463$; tecidos, 121 fardos, no valor de 26:212$; cento de côcos, 82 saccos no valor de 910$. No dia 25: "stock" de assucar, 197.387 saccos; algodão em rama, 1.202 fardos; fumo em corda, 226 rolos; tecidos, 63 fardos; litro de oleo de côco, 13 toneis; couros seccos salgados, 880 couros; com as seguintes cotações: $550, kilo de assucar; 2$666, algodão em rama; 1$, fumo em corda; 4$, tecidos; $800, litro de oleo de côco; 1$700, couros seccos salgados. Foram exportados: assucar, 6.500 saccos no valor de 203:460$; algodão em rama, 9 fardos, no valor de 1:836$800; tecidos, 17 fardos, no valor de 3:488$000.

ALAGOAS

MACEIO', 28 (E. I.) — O vapor "Cubatão" leva, a seu bordo, para o Departamento Nacional da Industria e Commercio, alguns volumes contendo mostruarios de productos alagoanos, destinados á Feira Internacional de Poznan.

RIO GRANDE DO NORTE E PARANA'

Não soffreram alteração as cotações dos productos destinados á exportação nas praças de Natal e Curityba.

* * *

SOBRE O PROJECTO NORTE-AMERICANO QUE REGULA AS COMPANHIAS DE SERVIÇOS PUBLICOS FÓRA DO PAIZ

WASHINGTON, 28 (U. P.) — Depondo perante a commissão da Casa dos Representantes a que está affecto o assumpto, o sr. S. R. Inch, presidente da Electric Bond Share Company, que contróla as companhias americanas de serviços publicos que funccionam em paizes estrangeiros, mostrou-se inteiramente contrario ao projecto de lei, de iniciativa governamental, que visa regulamentar as empresas daquelle typo, declarando que "se o dispositivo fôr convertido em lei, teremos de sacrificar cerca de 250 milhões de dollares de capital collocado fóra dos Estados Unidos", e do qual se apoderarão os interessados estrangeiros.

* * *

O FECHAMENTO DA BOLSA DE NOVA YORK

NOVA YORK, 28 (U. P.) — A Bolsa fechou na baixa.

* * *

FORTE MOVIMENTO DE TITULOS FERROVIARIOS EM NOVA YORK

NOVA YORK, 28 (U. P.) — A noticia, espalhada á tarde, na Bolsa, de que a Pacific Railroad annunciára, em seus escriptorios de Chicago, Milwaukee e Saint Paul, que a estructura do capital da empresa seria reorganizada antes de 1 de julho proximo, determinou forte movimento de vendas de titulos ferroviarios, resultando dahi o enfraquecimento de todo o mercado. Baixaram os cereaes, e o algodão caiu de 75 centavos a um dollar por fardo. A libra fechou a 4 dollares e 80,50 centavos, e venderam-se 610.000 acções.

* * *

O PREÇO DO OURO

LONDRES, 28 (U. P.) — O ouro foi hoje vendido á razão de cento e quarenta e quatro shillings e dez e meio dinheiros a onça, tendo sido realizadas transacções no valor total de quatrocentas e sessenta mil libras esterlinas.

* * *

O CAMBIO EM LONDRES

LONDRES, 28 (U. P.) — Hoje no mercado de cambio, o belga era cotado a 24, o dollar a 4,80.87 e o franco francez a 73, depois de terem sido vendidos, á abertura do mercado a 22,25, 4,79.50 e 71 e 25/32 respectivamente.

* * *

Em visita ao Centro de Commercio de Café

O NOVO DIRECTOR DO D. N. C. ASSISTIU AO INICIO DO PREGÃO NA BOLSA DE CAFE'

Realizou-se, hontem, pela manhã, a visita do sr. Cezario Coimbra, novo director do Departamento Nacional de Café, ao Centro do Commercio do Café.

O novo director do D. N. C. foi recebido por todos os directores do Centro e numerosos associados, demorando-se em palestra na secretaria com alguns commerciantes. Depois, o sr. Cezario Coimbra percorreu as dependencias do Centro, examinando com grande interesse os mostruarios de café, sobre cuja organização teve occasião de se pronunciar favoravelmente.

A seguir o visitante foi conduzido á Bolsa de Café, tendo occasião de assistir ao primeiro pregão do dia, na mesa, ao lado do sr. Bento Pereira, presidente do Centro que pronunciou algumas palavras de agradecimento ao sr. Cezario Coimbra pela sua presença na casa.

* * *

OS CONGELADOS AMERICANOS NO BRASIL

O sr. Welles desmentiu que tivesse procurado em companhia do sr. Oswaldo Aranha obter um credito de 20 milhões de dollares

WASHINGTON, 28 (U. P.) — O subsecretario de Estado, sr. Welles desmintiu categoricamente os boatos que circularam nesta capital segundo os quaes, elle juntamente com o embaixador do Brasil, dr. Oswaldo Aranha, teria procurado obter um credito de 20.000.000 de dollares para a liquidação das dividas congeladas, por intermedio da Corporação de Reconstrucção Financeira. Accrescentou o sr. Welles que não esteve em contacto com o dr. Aranha ou com os directores do referido estabelecimento para tratar do assumpto e que as noticias divulgadas a esse respeito são absolutamente falsas.

* * *

A BOLSA EM PARIS

PARIS, 28 (U. P.) — Por occasião do encerramento da sessão de hoje da Bolsa, o franco belga era cotado a 3.12.

* * *

O CAMBIO EM PARIS

PARIS, 28 (U. P.) — A' abertura do mercado internacional de cambio, o dollar era vendido á razão de 15,17 1/2 e a libra esterlina a 72,85.

* * *

O CAMBIO EM NOVA YORK

NOVA YORK, 28 (U. P.) — A' abertura hoje do mercado internacional de cambio a libra esterlina era vendida a 4,80 1/4.

* * *

ABOLIDO O IMPOSTO DO ALGODÃO NO EGYPTO

CAIRO, 28 (U. P.) — O governo decretou a abolição do imposto do algodão, a partir de 1 de setembro proximo e exceptuado o producto já debulhado.

* * *

PARA EVITAR ESPECULAÇÕES

Foi fechada a Bolsa na Belgica até segunda-feira proxima

BRUXELLAS, 28 (U. P.) — Todas as Bolsas na Belgica permanecerão fechadas até a proxima segunda-feira. Essa resolução tem a vêr, apparentemente, com a futura declaração ministerial e outros possiveis factos novos relacionados com a situação belga. Sabe-se que o fechamento da Bolsa destina-se a que sejam evitadas as especulações e a que o governo tenha tempo sufficiente para estudar as medidas financeiras destinadas a resolverem a situação do franco belga.

O Parlamento reune-se, amanhã, afim de ouvir a declaração ministerial, permanecendo em sessão continua até que o programma governamental tenha sido approvado ou rejeitado. Espera-se geralmente que a declaração ministerial de amanhã annunciará a desvalorização do franco belga.

* * *

A BOLSA EM NOVA YORK

NOVA YORK, 28 (U. P.) — A' abertura hoje da Bolsa, o mercado de titulos apresentava-se paralysado, com oscillações irregulares nas transacções.

No mercado de algodão registou-se um declinio de cincoenta centavos por fardo. As entregas para o mez de maio foram cotadas a 10.85 dollares o fardo.

* * *

TRATADO COMMERCIAL ANGLO-RUMENO

BERLIM, 28 (A. B.) — Segundo informações divulgadas pelo Ministerio da Economia do Reich, foi assignado no dia 23 do corrente pelo presidente do Reichsbank e titular interino daquelle Ministerio, sr. Schacht, e pelo ministro do Commercio da Rumania, sr. Manolescu-Strunga, um tratado commercial anglo-rumeno, que entrará em vigor a primeiro de abril proximo.

Trata-se do primeiro convenio a longo prazo assignado entre os dois paizes desde a Grande Guerra e, além disso, do primeiro tratado commercial que a Rumania conclue com qualquer paiz estrangeiro desde que procedeu a uma reorganização fundamental do seu commercio exterior, no outomno do anno passado.

A SERICICULTURA NO AMAZONAS E O APOIO DO MINISTERIO DA AGRICULTURA

Entre os assumptos de importancia economica para o Estado do Amazonas está merecendo a attenção do seu governador, dr. Alvaro Maia, que assim prosegue na realização de planos iniciados pelo então interventor Nelson de Mello, a sericicultura.

O desenvolvimento da nova industria depende da assistencia e collaboração do Ministerio da Agricultura, attendendo ao seu consideravel desenvolvimento, o sr. Odilon Braga tem dispensado todo seu apoio ao governo estadual.

Ainda agora s. ex. acaba de determinar a ida para aquella região, em serviço do Ministerio, do technico Nogueira Carvalho que lá já se encontra, conforme a seguinte communicação do dr. Alvaro Maia ao Ministerio da Agricultura: "Tenho o prazer de communicar a v. ex. que chegou, hontem, a esta capital o agronomo Nogueira Carvalho, technico da Inspectoria Regional de Sericicultura desse Ministerio em missão no Norte do paiz. Agradecendo a gentileza do amparo de seu Ministerio á promissora industria deste Estado, affirmo a minha perfeita solidariedade ao Fomento Serico aqui, tendo autorizado referido profissional a apresentar o projecto da Estação Sericicola que será installada sem perda de tempo. Espero continuar merecendo sua desvanecedora attenção para alevantamento economico do Estado do Amazonas. Cordiaes saudações. — Alvaro Maia, governador".

Informações Financeiras e Commerciaes

CAMBIO

O mercado monetario official abriu hontem sem maior actividade e fraco, cujas taxas mantiveram-se em baixa. O Banco do Brasil declarou a taxa de 56$574 por libra, para o bancario e de 55$740 para o particular. Regulou o dollar a 11$840, o franco a $780 e o marco a 4$745 á vista.

Nessas condições deixamos o mercado menos accessivel, no primeiro fechamento.

Reabriu e fechou inalterado.

Funccionou hontem aquelle banco, no mercado de cambio livre, em condições estaveis e sem alteração digna de registo, tendo declarado para as suas cobranças sacar a 77$800 e a 16$130 e adquiria coberturas a 76$800 e a 15$930, por libra e por dollar, respectivamente. Assim permaneceu e fechou.

TABELLA OFFICIAL DO BANCO DO BRASIL

A 90 d|v.: Londres, 56$574.

A' vista: Londres, 56$240. Paris $780; Suissa 3$825; Allemanha 4$745; Italia $980; Portugal $515; Hespanha ..... 1$615; Belgica, ouro, 2$370; Nova York 11$840; Hollanda 7$990; Buenos Aires, papel, 3$530 e Montevidéo 5$350.

Cabogramma: Londres, ... 57$153.

AS TAXAS DE COMPRAS FORAM AS SEGUINTES

A 90 d|v.: Londres, 55$740; Nova York 11$510; Paris $745; Italia $920 e Allemanha 4$415.

A' vista: Londres 56$140; Nova York 11$610; Paris $750; Italia $930; Allemanha 4$475; Portugal $705; Hespanha ..... 1$565; Hollanda 7$840; Suissa 3$745; Belgica, ouro, 2$300; Buenos Aires, papel, 3$380 e Montevidéo 4$800.

Cabogramma: Londres, ... 56$340 e Nova York 11$660.

TABELLA DE CAMBIO LIVRE DO BANCO DO BRASIL

A 90 d|v.: Londres, 77$800 e Nova York 16$130.

A' vista: Londres 78$; Nova York 16$210; Italia 1$340; Hespanha 2$220; Paris 1$067; Portugal $710; Allemanha 4$745; Hollanda 10$910; Suissa 5$235; Belgica, ouro, 3$260; Buenos Aires, papel, 4$150 e Montevidéo 6$200.

OURO FINO

O Banco do Brasil comprou hontem a gramma de ouro fino ao preço de 17$980, isto é, na base de 1.000|1.000, em barra ou amoedado.

CAMBIO LIVRE

Apresentou-se hontem o mercado de cambio livre na abertura funccionando em condições firmes e com as taxas melhoradas, tanto assim que essas revelaram-se mais accessiveis.

O movimento verificado de procura e offerta de letras foi moderado e os bancos estrangeiros deram para o bancario as taxas de 78$100 por libra e 16$270 por dollar.

As compras se basevam respectivamente a 77$100 e a 16$070.

Cotou-se o marco á vista a 6$525, o franco a 1$073 e a lira a 1$350, condições em que ficou o mercado no primeiro encerramento.

Reabriu o mercado de cambio livre, hontem, ainda em boa posição de firmeza e com as taxas em melhoria, em vista da baixa verificada nas moedas estrangeiras, que passaram a funccionar fracas.

Assim foi que os bancos estrangeiros sacavam a 77$900 e a 16$240 e compravam a 76$900 e 16$040, por libra e por dollar, respectivamente, condições em que fechou bastante activo e firme.

A tabella de cambio livre dos bancos estrangeiros foi a seguinte:

A 90 d|v.: Londres, 77$900 a 78$100; Nova York, 16$240 a 16$270 e Paris, 1$068 a 1$073.

A' vista: Londres 78$000 a 78$300; Nova York 16$270 a 16$300; Allemanha 6$525 a 6$550; Paris 1$070 a 1$075; Italia 1$345 a 1$350; Portugal $712 a $714; provincias $715 a $719; Hespanha 2$225 a 2$235; provincias 2$230; Hollanda 11$ a 11$080; Belgica, ouro, 3$270 a 3$405; papel, $680 a $681; Suecia 4$080; Suissa 5$255 a 5$270; Slovaquia $688 a $693; Austria 3$210 a [illegible]160; Rumania $175; Buenos Aires, papel, 4$140 a 4$160; Montevidéo 6$400 a 6$450; Dinamarca .... 3$530 e Registermark 4$100.

Cabogramma: Londres [illegible]$200 a 78$400; Nova York 16$320 a 16$350 e Paris 1$075 a 1$080.

CAMARA SYNDICAL

Praças: Official e Livre

A' VISTA: — Londres 56$097 e 77$579 — Paris, $785 a 1$079 — Italia, 1$345 — Allemanha, 4$480 a 4$909 — Portugal, $717 — Belgica, ouro, 3$494 — Hungria, 4$900 — Hespanha, 2$242 — Suissa, 5$273 — Slovaquia, $692 — Nova York, 11$860 a 16$320 — Montevidéo, 6$420 — Buenos Aires, papel, 3$663 a 4$140 — Austria, 3$150 — Hollanda, 11$040 — Registemark, 4$101 — Japão, 3$150 — Canadá, 16$300.

MOEDAS: — Libra papel, .. 77$409 — Dollar, 16$292 — Franco, 1$068 — Escudo, $717 — Peso argentino, 4$089 — Lira, .. 1$335 — Peso uruguayo, 6$184 — Schilling austriaco, 3$000 — Marco, 5$079 — Prata, 5$910 — Peseta, 2$219 — Papel, 2$231 — Florim, 11$000 — Prata, 9$400.

CAMBIO EXTERIOR

Abertura de Londres

Sobre Nova York, 4.80,87 — Allemanha, 12.00 — Paris, 73.00 — Hollanda, 7,13 — Suissa, 14.89 — Hespanha, 35.25 — Italia, .. 58,12 — Belgica, 24,00 — Portugal, 110,00 centimos por libra.

Intermediaria de Londres: — Sobre Nova York, 4.80,12 — Allemanha, 11,97 — Paris, 72,87 — Hollanda, 7,11 — Suissa, 14,85 — Hespanha, 35,12 — Italia, 58,12 — Belgica, 23,00 — Portugal .. 110,00 centimos por libra.

Fechamento de Londres: — Sobre Nova York, 4,80,12 — Allemanha, 11,88 — Paris, 72,87 — Hollanda, 7,11 — Suissa, 14,87 — Hespanha, 35,12 — Italia, 58,12 — Belgica, 23,25 — Portugal, .. 110,00 centimos por libra.

Abertura de Nova York: — Sobre Londres, 4,80,87 — Allemanha, 40,11 — Paris 6,59 — Hollanda, 67,52 — Suissa, 32,34 — Hespanha, 13,67 — Italia, 2,86 — Belgica, 21,00 dollares por libra.

TITULOS

O mercado de titulos, esteve hontem sem firmeza, cujos papeis funccionaram mal collocados e em declinio.

As apolices da União accusaram baixa, tendo ficado as Obrigações do Thesouro Nacional fracas e as de Minas 9 °|°, inalteradas, bem assim as Minas 200$000, 1934. As acções do Banco do Brasil, revelaram-se em baixa e os demais papeis em actividade, accusaram negocios regulares, como se vê a seguir.

VENDAS EFFECTUADAS HONTEM

APOLICES GERAES

20 Uiformisadas, 820$000 — 3 Uniformisadas, 825$000 — 2 Diversas Emissões, nom., 200$000, 800$000 — 1 Diversas Emissões nom., 500$, 800$000 — 558 Diversas Emissões nom., 1:000$ 880$000 — 83 Diversas Emissões port., 1:000$, 825$000 — 30 Diversas Emissões, port., 1:000$, 828$000 — 143 brigações Thesouro 1932, 1:000$000 — 78 Obrigações Ferroviarias 1ª E., ... 1:016$000 — " brigações Ferroviarias 3ª E., 1:015$000.

APOLICES MUNICIPAES

20 Municipaes 1917 port., .. 153$000 — 100 Municipaes 1920 port., 153$000 — 50 Municipaes 1931, port., 191$500 — 50 Municipaes 1931 port., 192$000 — 10 Municipaes 1931 port., ... 193$000 — 2 Municipaes 1931 port., 194$000 — 120 Municipaes 7 °|° port. (D. 1535), 175$000 — 100 Municipaes 7 °|° port. (D. 1999), 175$000.

APOLICES ESTADUAES

54 Obrigações Mins 1:017$000 — 71 Obrigações Minas, 1:018$ — 10 Est. Minas 7 °|° oprt. (D. 9511), 848$000 — 6 Est. Minas 5 °|°, port. (1934), 187$500 — 25 Est. de Minas, 5 °|° port. (D. 1934), 188$000 — 10 Est. do Rio 4 °|°, 102$500 — 2 Est. do Rio 4 °|°, 103$000.

ACÇÕES

115 Banco do Brasil, 377$000 — 25 Docas de Santos nom., 230$ — 100 Minas S. Jeronymo, .. 118$000.

DEBENTURES

44 Mercado Municipal, 208$000 — 30 Mercado Municipal, 210$.

OFFERTAS DA BOLSA

Unfiormizadas, 5 °|°, vendedor 820$; comprador, 815$000 — Diversas emissões nominativas, .. 822$ a 818$000 — Idem ao portador, 826$ a 825$000 — Obrigações do Thesouro (1921) 1:005$ a 995$000 — Idem ferroviarias, 1:016$ e 1:015$000 — Idem do Thesouro (1930), 1:002$ — Idem (1933), 1:000$ e 998$000 — Emprestimo de 1903, ao portador, 818$ e 815$000.

ESTADUAES

Rio, 100$ 4 °|°, comprador 103$ e vendedor 102$000 — Minas 200$ 5 °|° (1934), 187$500 e 187$ — Obrigações de Minas 9 °|°, .. 1:018$ e 1:016$000 — Minas (cautelas) 847$000 — Minas 7 °|° Dec. 9.511 nom., 849$ e 848$000 — Idem, port, 849$ e 848$000 — Idem, 7 °|°, em geral, 849$ e 848$000 — Rio, 1:000$000, 8 °|°. port. 92$000.

MUNICIPAES

£ 20 ao portador, 450$ e 454$ — Emprestimo de 1906 ao portador 158$ e 156$000 — Idem 1920 port., 153$ e 152$000 — Decreto 1933, 8 °|°, 190$000 e 189$000 — Idem, 1999, 7 °|°, 176$000 e 175$000 — Decreto n. 2.097, 7 °|°, 173$000 —, Pelotas, 8 °|° 800$ e 790$000.

BANCOS

Brasil, 378$ e 372$000 — Portuguez, ao portador, 142$000 e 140$000 — Idem, nominativas, 135$ e 130$000.

COMPANHIAS DE TECIDOS

Manufactora, 175$ e 160$000 — Progresso Industrial, 205$ e 200$000 — Petropolitana 131$ e 139$000 — America Fabril, 205$ e 200$000.

E. F. CARRIL

M. S. Jeronymo, 118$ e 117$.

SEGUROS

Guanabara, 5$ e 80$000.

COMPANHIAS DIVERSAS

Docas de Santos, nominativas, 230$ — Idem ao portador, 232$.

DEBENTURES

Docas de Santos, 190$ e 188$ — Nova America 1:030$ — Alliança 150$000 — Manufactora,.. 204$ e 203$000 — Mercado 210$.

Apolices Mineiras de Consolidação:

APRENDA A ECONOMISAR, adquirindo com 20$000 uma APOLICE de 200$000 com juros annuaes de 5 °|° e sorteios semestraes sendo o premio maior em junho de 500:000$000 e em dezembro de 1.000:000$, num total respectivamente de 720:000$000 e 1.280:000$000 além de milhares de amortização ao par, durante 40 ANNOS.

NAS SORTES — bilhete branco capital perdido.

NAS APOLICES NÃO PREMIADAS — CAPITAL ECONOMIZADO E JUROS ACCUMULADOS.

Dirijam-se á C. I. T. A. Ltda. — Rua Candelaria — Esquina de S. Pedro — Junto á igreja

Aos que adquiriram ou venham a adquirir Apolices de Consolidação da Divida Interna de Minas Geraes, em nossa organização C. I. T. A. pelo systema acima terão direito a uma Apolice Integralizada, uma vez que os 4 ULTIMOS ALGARISMOS do numero da Apolice coincidam com os 4 U. A. do primeiro premio da primeira LOTERIA FEDERAL dos mezes de Março — Abril — Maio corrente. A reclamação deverá ser feita em nosso escriptorio com a apresentação da cautela com o numero da Apolice, dentro de 10 dias após a extracção.

CAFE'

O mercado deste producto, abriu hontem, frouxo e com os preços em baixa significativa. O typo 7, caiu 300 réis e passou a ser cotado na pedra, ao limite de 11$600 por dez kilos e os negocios realizados sobre o genero disponivel careceram de importancia.

Venderam-se na abertura dos trabalhos ás 11 horas, 1.107 saccas e durante o dia, mais 1.720, contra 4.213 ditas, do dia anterior.

Fechou o mercado, com tendencias pouco animadoras e calmo.

— A 1ª Bolsa a termo, regulou em posição firme, com baixa de 100 réis, para março e alta de 50 réis para abril, 75 réis para maio, 100 réis para junho, 50 réis para julho e 200 réis para agosto.

— A 2ª Bolsa a termo, o mercado manteve-se firme, tendo accusado alta de $125 para abril, -175 para maio, $100 para junho, $175 para julho, e $200 para agosto, condições em que fechou, bem inspirado.

COTAÇÕES POR DEZ KILOS

Typo 3 — 13$600; typo 4 — 13$100; typo 5 — 12$600; typo 6 — 12$100; typo 7 — 11$600; typo 8 — 11-100; typo 7 no anno passado — 16$900.

IMPOSTOS

Imposto E. do Rio (ouro) — 5$; idem Minas (ouro) — 3$; puta 25 a 31-3-935 — 1$200.

ESTATISTICA

Entradas:

Leopoldina, Minas, 3.571; E. do Rio, 1.723, 5.295.

Maritima: Minas, 2.179; São Paulo, 2.075, 4.254.

Armazem Regulador: Estado do Rio, 1.275; Armazem Regulador: Espirito Santo, 650; total, 11.474.. Idem anno passado, .. 8.646.

Desde o 1º do mez, 235.805.

Media, 8.733.

De 1º de julho, 2.088.961.

Media, 7.765.

De 1º de julho do anno passado, 2.599.906.

Café revertido ao stock desde o 1º de julho, 42.001.

Café retirado do mercado, desde 1º do mez, 11.580.

Embarques:

Europa, 4.390; Cabotagem, 35; total, 4.425.

Ide manno passado, 3.566.

Desde 1º do mez, 204.807.

De 1º de julho, 1.649.453.

Idem anno passado, 2.359.153.

Stock, 474.119.

Menos consumo local do dia 27 de março de 1935, 500.

Existencia, 473.619.

Idem anno passado, 696.253.

A TERMO

1º pregão

Mezes — Vend. — Comp. — Diff

Março: S|Vend. — 11$550 — $100
Abril: 11$600 — 11$550 -|- $50
Maio: 11$550 — 11$475 -|- $100
Junho: 11$500 — 11$400 -|- $100
Julho: 11$325 — 11$225 -|- $50
Agosto: 11$300 — 11$250 -|- $200

Vendas — 1.500 — Posição firme.

2º pregão

Mezes — Vend. — Comp. — Diff.

Abril: 11$7$$ — 11$625 -|- $125
Maio: 11$625 — 11$575 -|- $175
Junho: 11$575 — 11$500 -|- $100
Julho: 11$475 — 11$350 -|- $175
Agosto: 11$350 — 11$250 -|- $200
Setembro: 11$325 — 11$100 ——

Vendas — 2.000 — Total do dia — 3 500 — Posição firme.

MERCADO DE SANTOS

Entradas, 4.281; desde o 1º do mez, 926.391; do 1º de julho, ... 6.392.909; idem anno passado, 9.310.539.

Embarques, 37.913; desde o 1º do mez, 528.032; do 1º de julho, 6.838.910.

Existencia, 1.796.677.

Idem anno passado, 2.188.793

Preço typo 4, 16$600.

Mercado, calmo.

MERCADO DT VICTORIA

Entradas, 4.246; desde o 1º do mez, 115.985; do 1º de julho, 1.042.107.

Embarques, 876; desde o 1º do mez, 105.627; do 1º de julho, .. 1.109.402.

Existencia, 147.059.

Idem anno passado, 222.250.

Preço typo 7|8, 11$200.

Mercado, estavel.

ASSUCAR

Funccionou hontem, o mercado deste producto, com os possuidores ainda firmes e exigentes, tanto assim, que as cotações foram mantidas, na base da vespera, muito embora as suas tendencias fossem de baixa. Os negocios verificados foram moderados e o mercado fechou sem interesse.

MOVIMENTO ESTATISTICO

Entradas, 15.450 saccos, sendo 1.320 de Pernambuco, 2.000 de Sergipe e 2.500 de Maceió. Saidas 6.297. Stock, 113.467 saccos.

COTAÇÕES POR 60 KILOS

Branco crystal, de 50$500 a 51$000; branco crystal, de Sergipe, 49$000 a 49$500; Demerara, 47$500 a 48$000; Mascavo, de 41$ a 42$000.

ALGODÃO

O mercado de algodão em rama regulou hontem sem alteração no curso official de suas cotações e em posição calma. A procura verificada no mercado foi moderada, em vista disso os negocios se faziam em escala menos desenvolvida e assim fechou inalterado.

MOVIMENTO ESTATISTICO

Entraads, 750 fardos, sendo 339 de Mació, 275 de Sergipe e 136 de Pernambuco. Saidas 335. Stock, 6.541 ditos.

COTACÕES POR 10 KILOS

Fibra longa — Typo Seridó. typo 3.. 54$ a 55$; typo 4, 53$ a 54$000.

Fibra média — Typo Sertão: Typo 3, 51- a 52$; typo 4, :8$500 a 49$500.

Ceará:

Typo 3, nominal; typo 5, réis 47$500 a 48$500.

Fibra curta — Mattas:

Typo 3, nominal; typo 5, réis 43$ a 43$500.

Fibra curta — Mattas:

Typo 3, nominal; typo 5, réis 43$ a 43$500.

Fibra curta — Paulistas:

Typo 3, 46$: typo 5, 4$000.

CEREAES

CENTRO COMMERCIAL DE CEREAES

PREÇOS PARA LOTES

Minimo e maximo

Artigos:	Unidades	
Arroz:		
	Por 60 kilos	
Agulha amarello	63$000	66$000
Agulha esp. (brilhado)	63$000	66$000
Dito, 1ª (brilhado)	56$000	58$000
Dito especial	62$000	64$000
Dito de 1ª	56$000	58$000
Dito de 2ª	46$000	48$000
Dito de 3ª	38$000	44$000
Japonez especial	48$000	50$000
Japonez de 1ª	46$000	48$000
Dito de 2ª	43	..2.Ab00
Dito de 2ª	43$000	44$000
Dito de 3ª	36$000	40$000
Sanga	Nominal	
Alfafa:		
	Kilo	
Nacional ou estrangeira	$380	$400
Amendoim:		
	Por 25 kilos	
Em casca	17$000	19$000
Alhos:		
	Cento	
Nacionaes	3$000	5$000
Estrangeiros	8$000	9$000
Alpiste:		
	Por kilo	
Nacional	$950	1$000
Bacalhao:		
	Por 58 kilos	
Especial	250$000	270$000
Superior	225$000	235$000
Escamudo	170$000	175$000
Banha:		
	Por caixa	
De Porto Alegre	160$000	170$000
Da Laguna	158$000	160$000
De Itajahy	160$000	170$000
Batatas:		
	Por kilo	
Do Interior	$6000	$800
Do Sul	$650	$700
Cebolas:		
	Por caixa	
Nacionaes	30$000	35$000
Ervilha, kilo	2$800	30$000
Farinha:		
	Por 50 kilos	
De mandioca especial	18$000	18$500
Fina	16$000	16$500
Entre-fina	13$500	14$000
Grossa	12$500	13$000
Feijão:		
	Por 60 kilros	
Preto especial	25$000	27$000
Dito bom	17$000	19$000
Branco e meudo	28$000	36$000
Enxofre	34$000	35$000
Manteiga	54$000	56$000
Mulatinho	38$000	40$000
Fradinho nacional	34$000	36$000
Grão de bico, kilo	2$600	2$700
Lentilhas, 60 kilos	40$000	42$000
Linguas:		
	Uma	
Defumada	2$200	3$500
Lombo:		
	Por kilo	
De porco salgado (Mineiro)	1$900	2$100
Dito do Sul	1$500	1$700
Herva:		
Matte	$600	$700
Manteiga:		
Do Interior	4$300	4$800
Do Sul	4$200	4$500
Milho:		
	Por 60 kilos	
Cattete, vermelho	14$000	14$500
Dito amarello	13$000	13$500
Dito mesclado	12$000	12$500
Polvilho		
	Por kilo	
Do Norte	$500	$600
Do Sul	$350	$400
Tapioca	$450	$600
Toucinho:		
Mineiro	2$000	2$100
Paulista	2$300	2$400
Fumeiro	2$400	2$500
Xarque:		
Pura manta, nacional	2$000	2$100
Patos e mantas, mineiro	1$700	1$800
Ditos idem, do Sul	1$800	1$900
	Por 20 kilos	
Fubá mimoso	11$500	12$000
	Por 50 kilos	
Dito extra-fino	20$000	22$000

Movimento Maritimo

VAPORES ESPERADOS

DA EUROPA

Abril:

Londres e esc., "H. Monarch" .. 1
Bordeaux e esc., "Massilia" 2
Hamburgo e esc., "Antonio Delfino" .. 3
Marselha e esc., "Campana" .. 4
Antuerpia e esc., "Persier". 6
Southampton e esc., "Arlanza" .. 8
Londres e esc., "Avila Star" 8
Genova e esc., "Conte Grande" .. 9
Genova e esc., "Princip. Maria" .. 9
Havre e esc., "Belle Isle". 10
Hamburgo e esc., "Gen. Osorio" .. 15
Londres e esc., "High. Princess" .. 15

DOS ESTADOS UNIDOS

Nova York e esc., "Western World" .. 29
Nova Orleans e esc., "Aracaju" .. 30

Abril:

Nova York e esc., "Southern Prince" .. 5
Nova York e esc., "Parnahyba" .. 6
Nova York e esc., "Southern Cross" .. 12
Idem, "Western Prince" .. 19
Idem, "Pan America" .. 26

DO RIO DA PRATA

Idem, "Cap. Norte" .. 27
Idem, "American Legion" .. 28
Idem, "Waterland" .. 30
Idem, "Augustus" .. 30
Idem "Cap Arcona" .. 30
Rio da Prata, "Almirante Jaceguay" .. 31

Abril:

Rio da Prata e esc., "Josephine Charlotte" .. 2
Idem, "Monte Sarmiento" .. 3
Idem, "Southern Prince" .. 4
Idem, "San Francisco" .. 6
Idem, "Mendoza" .. 7
Rio da Prata, "Alpherat" .. 8
Idem, "High. Monarch" .. 9
Idem, "Gen. San Martin" .. 9

DE CABOTAGEM

Laguna e esc., "Anna" 27
Porto Alegre e esc., "Commandante Castilho" .. 27
Recife e esc., "Bocaina" .. 28
P. Alegre e esc., "Comte. Capella" .. 28
Idem e esc., "Itatinga" .. 29
Cabedello, "Araraquara" .. 30

VAPORES A SAIR

PARA A EUROPA

Genova e esc., "Augustus" 30
Hamburgo e esc., "Cap. Arcona" .. 30
Finlandia e esc., "Equntor". 30
Amsterdam e esc., "Waterland" .. 30
Havre e esc., "Lipari" 31

Abril:

Antuerpia e esc., "Josephine Charlotte" .. 2
Hamburgo e esc., "Monte Sarmiento" .. 3
Inglaterra e esc., "Somme". 4
Finlandia e esc., "San Francisco" .. 8
Geova e esc., "Mendoza" .. 7
Rotterdam e esc., "Alpherat" .. 8
Londres e esc., "H. Monarch" .. 9
Hamburgo e esc., "General San Martin" .. 9
Hamburgo e esc., "Raul Soares" .. 10
Rotterdan e esc., "Zeeland" 11
Bordeus e esc., "Massilia" 12
Havre e esc., "Aurigny" .. 12

PARA OS ESTADOS UNIDOS

Nova York e esc., "American Legion" .. 28
Nova Orleans e esc., "Jaboatão" .. 29
N. Orleans e esc., "Bibbio" 30

Abril:

N. York e esc., "Ayuruoca" 2
Idem, "S. Prince" .. 4
Philadelphia e esc., "Capella" .. 10
N. York e esc., "Western World" .. 11
N. Orleans e esc., "Parnahyba" .. 14

PARA O RIO DA PRATA

Rio da Prata, "Monte Olivia" .. 27
Idem, "Western World" .. 29

Abril:

Rio da Prata e esc., "Highland Monarch" .. 1
Idem e esc., "Massilia" .. 2
Idem, "Antonio Delfino" .. 3
Idem, "Campana" .. 4
Idem, "Northern Prince" .. 5
Idem, "Persier" .. 6
Idem, "Arlanza" .. 8
Idem, "Avila Star" .. 8
Idem, "Conte Grande" .. 9
Idem, "P. Maria" .. 9
Idem, "Belle Isle" .. 10
Idem, "Southern Prince" .. 12

PARA CABOTAGEM

Iguape e esc., "Pirahy" .. 27
P. Alegre e esc., "Cte. Alcidio" .. 27
Idem, "Chuy" .. 27
P. Alegre e esc., "Itaquera" 27
Idem "Itapuhy" .. 28
Cabedello e esc., "Aratimbó" .. 28
S. Matheus esc., "Celeste" 28
Porto Alegre e esc., "Itapuca" .. 28
Manáos e esc., "A. Penna" .. 29
Cabedello e esc., "Itapura" 29
Belém e esc., "Com. Castilho" .. 30
Recife e esc., "Piratiny" .. 30
Laguna e esc., "A. Nascimento" .. 30
P. Alegre e esc., "Bocaina" 30
Penedo e esc., "Itatinga" .. 31

Doenças ano-rectaes

Dr. Lauro Borges

Tratamento das hemorrhoidas sem operações e sem dôr

RODRIGO SILVA, 14-3.º

2-1250

Fallencia da Empresa de Annuncios Progressista (Sello Azul)

SEXTA VARA

Fallencias:

Oliveira & Franco Ltda. (Empr. de Annuncios Progressista). — Attendendo ao requerimento de Santos, Azevedo & Cia. Ltda., credores da quantia de 20:000$, por sentença transitada em julgado, o juiz desta vara decretou a fallencia da firma Oliveira & Franco Ltda. que é estabelecida com a Empresa de Annuncios Progressista (Sello Azul) á rua de São Pedro, 172. O termo legal retroagiu a 26 de dezembro de 1934; marcado o prazo de 20 dias para as habilitações de creditos; e designado o dia 28 de Maio para a assembléa de credores.

Transcripto da Gazeta dos Tribunaes em 27 de março de 1935.

Uma Commissão de Collectores Federaes no Ministerio da Fazenda

Esteve hontem no Ministerio da Fazenda uma commissão de collectores e escrivães federaes, composta dos srs. Vicente Dantas Filho, Moacyr Bustamante, Joviniano de Oliveira Pinto, Armando Portugal, Antonio Santiago, Nelson Chaves e dr. Ruy da Fonseca Saraiva. Recebidos pelo titular da pasta da Fazenda essa commissão apresentou a s. excia. seus cumprimentos de bôas vindas e de congratulações pelo exito da missão entabolada por s. excia., no estrangeiro. O sr. ministro agradecendo entabolou animada palestra com a commissão e sciente de que a situação dos collectores federaes no Brasil, em face do decreto 24.502 de 1934, na parte relativa aos seus vencimentos — parte fixa e percentagens — ainda não fôra definitivamente resolvida, promptificou-se com a melhor bôa vontade a solucional-a, recommendando a secretaria a apresentação do respectivo processo já devidamente instruido.

A mesma commissão, esteve durante o dia com o leader da Camara dos Deputados, dr. Raul Fernandes e com o presidente da Commissão de Finanças, dr. Waldomiro Magalhães, tendo ouvido do leader Raul Fernandes uma exposição succinta do ponto de vista adoptado pela Commissão de Finanças quando por occasião da redacção do orçamento vigente, e que consistiu em fazer constatar de modo inequivoco e expresso, uma verba para pagamento não só da parte fixa como das percentagens.

Entregue a redacção do historico dessa verba a um funccionario de Fazenda, assistente technico do dr. Oscar Borman, junto á Commissão de Finanças, declarou este senhor ao leader que a verba e seu historico correspondiam exactamente ao ponto de vista victorioso na Commissão de Finanças — isto é pagamento de uma parte fixa (ordenado) e de uma parte variavel (percentagens).

MARITIMAS

O dr. Ary Pessôa, chefe do Gabinete do director do Lloyd Brasileiro, pede-nos a publicação da seguinte nota:

"O sr. Guido Bezzi recebeu do sr. José dos Santos Leal, inspector da Alfandega desta capital, o officio abaixo: — "Communico-vos, para os devidos fins, que tendo em vista o que ficou demonstrado pela analyse mandada proceder na amostra de assucar appreendida a bordo do vapor dessa Companhia "Raul Soares", no Laboratorio Nacional de Analyses, segundo a qual não se trata de producto toxico, mandei, por despacho desta data, archivar o processo que teve por base a representação do Guarda-mór desta Alfandega e referente a um caso de intoxicação verificada a bordo do referido navio em 21 deste mez.

Em vista do officio acima, a direcção da empresa ordenou que se archivasse o inquerito mandado instaurar para apurar a irregularidade.

— Sem hora determinada, são esperados, hoje, os vapores "Commandante Capella" e "Jaboatão".

— O inspector da Alfandega solicitou providencias á direcção do Lloyd, no sentido de fazer comparecer a esta inspectoria o commandante e immediato do paquete "Affonso Penna", afim de prestarem esclarecimentos no processo administrativo mandado instaurar para punir os culpados do contrabando recentemente appreendido a bordo daquella unidade mercante.

— Deixou, hontem, o porto de Rosario, de Santa Fé, de regresso a Santos, o vapor "Iguassu".

— Afim de apresentar defesa, dentro do praso de 30 dias, em um processo administrativo instaurado na Alfandega, o inspector Santos Leal determinou que fosse intimado Alvaro da Motta Maia, cabeiro da 3ª classe do paquete "Siqueira Campos".

O CASO DOS MARMORISTAS

UM ESCLARECIMENTO DO SYNDICATO DOS MARMORISTAS

Do Syndicato dos Operarios Marmoristas recebemos a seguinte carta:

"Illmo. sr. redactor do DIARIO CARIOCA. Respeitosas saudações — Em local destacado no vosso conceituado jornal foi publicada hontem uma nota com referencia a que a greve dos operarios marmoristas que não exprime a verdade dos factos.

Segundo uma commissão de industriaes que ahi esteve, os operarios depois de tres gréves successivas durante o anno de 1934, em que foram sempre attendidos nas suas reclamações, em dezembro ultimo levantaram-se novamente em parede grevista, pleiteando novo augmento de salarios. Por essa occasião procuraram o ministro do Trabalho que os mandou á Procuradoria do Trabalho. Perante esta houve varios entendimentos que foram ultimados com assignatura de um accordo em 14 de dezembro. Em vista desse accordo, ambas as partes se obrigaram a assignar uma convenção de trabalho, nas bases ali estipuladas."

Tudo isso é verdade, mas, como nenhuma, das partes apresentaram as bases para a convenção collectiva, afim de ser homologado o accordo sobre salario minimo, conforme consta do item 5º do mesmo, que assim está redigido:

"Dentro do prazo de 30 dias as partes accordantes se obrigam a apresentar ao sr. ministro do Trabalho, Industria e Commercio, para a devida homologação, uma convenção collectiva de trabalho". Segue-se que, passados os 30 dias estipulados, foi o dito accordo, automaticamente annullado.

Diz mais a referida nota: "Ao se approximar a época da assignatura da convenção, os operarios, pelo seu syndicato, se negaram a cumprir o combinado sob o pretexto de que a directoria do syndicato havia firmado o accordo sem expressar a assembléa."

E' verdade tambem.

Se isto se deu, porém, foi simplesmente porque antes de ser firmado o alludido accordo uma assembléa o havia repudiado.

Perguntarão: como se explica então tal assignatura? E' que a assembléa referida, no momento da desapprovação ficou dividida em duas correntes, estabelecendo-se grande confusão e em meio desta, encerrada.

A commissão, julgando que faria bem á collectividade e que no dia seguinte, em ambiente de mais calma os marmoristas rectificaram a recusa da vespera, foi lá e assignou o accordo.

Entretanto, tal não se deu, porque os operarios abandonaram a frequencia do syndicato por tanto tempo que, passados os 30 dias do prazo para apresentação das bases da convenção estipulada no item 5º, julgavamos que os srs. industriaes considerariam annullado o accordo firmado.

Mas, sr. redactor, os patrões fazem questão do cumprimento do dito accordo por que este os beneficia e os marmoristas o repudiaram porque seriam os unicos prejudicados!

Gratos pela publicação desta, de v. s., etc"

Dr. Alvaro Moutinho

Doenças dos rins bexiga, prostata, etc. Cura rapida sem dôr.

da GONORRHE'A

aguda ou chronica e suas complicações no homem e na mulher prostatites cistites, orchites, inflammações do utero ovarios etc. Tratamento pela electricidade Diathermia D'Arsonvalização Ozonotherapia. Estreitamento da Urethra.

IMPOTENCIA

10 ás 18 — Buenos Aires, 77, 4º

Turf

Ha ou não ha Lameiros?

A PROPOSITO DA DISCORDANTE "PERFORmance" de Nóra, no Classico "Ramon Biaus", disputado em cancha anormal, um periodico argentino abordou o thema, que encerra o titulo da presente nota.

Eis devidamente traduzida a substancia do opportuno commentario:

*

«VOLTA AGORA A SER VENTILADO O DEBAtido thema: "hay, o no hay barreros". Temos a convicção absoluta de que existem; mas como recentemente, ouvimos illustre turfman defender intelligente e calorosamente a these contraria, consistente em que todos são egualmente aptos para o terreno anormal, em attenção ao elevado conceito que nos merece o alludido "turfman", bordaremos alguns commentarios, em torno da velha questão."

*

«E' INNEGAVEL QUE HA EXAGGERO QUANdo se faz referencias a aptidões para o terreno pesado. Por exemplo, a grande maioria entenderá que a victoria de Frigolita (no Classico Ramon Biaus) foi devida exclusivamente á sua especialidade para a cancha barrosa, esquecendo talvez que a filha de Polemarch contava com uma corrida preparatoria, em cancha secca, para alimentar as mais fundadas esperanças, assim como que levou a direcção do intelligente "magroter" (Leguisamo)."

*

«SE FRIGOLITA FOSSE A EGUA DE HA UM mez atrás, podemos assegurar que não ganhava esta carreira, nem no meio do maior lodaçal. O que ha é que sua volta á fórma coincidiu com a disputa de uma prova, em que a pista lhe foi mais favoravel do que ás outras competidoras bem como a direcção. Estes tres factores — e não sómente o segundo — determinaram a victoria."

*

«AO DEMAIS, E' NECESSARIO NÃO CONFUNdir os differentes gráos de anormalidade do terreno, porque, o lodaçal com agua na superficie, provindo de aguaceiro forte e recente, assemelha-se muito, nos resultados que provoca, á pista absolutamente normal.

Ao contrario, a pista realmente pesada, devido a chuvas lentas e continuas, que affectam profundamente o terreno, dá logar a modificações capitaes nos desenlaces."

*

«COSTUMA OCCORRER EM DETERMINADOS casos que um cavallo com aptidões physicas para o lamaçal, não póde fazel-as effectivas, por causas que poderiamos denominar "mentaes". São assustadiças, e ao ver o reflexo de suas imagens, no espelho das aguas, que cobrem o terreno, vem dando saltos periodicos que contribuem para transtornar a sua acção, e fazer-lhe perder as possibilidades de triumphar."

*

«MAS, EM QUE PESE A AUTORIZADA OPInião do precitado "turfman", a longa experiencia leva a admittir como indiscutivel que ha cavallos especialmente aptos para o terreno pesado, emquanto a outros repugna formalmente esta indole de cancha."

A manhã de hontem na grama

A pista de grama esteve, hontem, mais concorrida do que das vezes anteriores. Como de costume, foi franqueada apenas a productos da nova geração, e a parelheiros de mais edade, ainda ineditos no lençol verde.

Vimos, entre estes ultimos, quatro elementos: Eckner (A. Rosa), Bramador (M. Ferreira) e Ouro, (M. Pereira). Os tres productos rio-grandenses de Paulo Rosa deram entrada, procurando habituar-se ao novo terreno.

A seguir, surgiu Tarjador (W. Andrade), que se limitou tambem a galopar.

Dos potros de dois annos, os que mais cedo appareceram, foram os pensionistas de Americo de Azevedo. São aliás, duas bem lançadas potrancas: Legiolave (S. Baptista), por Legionario e La Veloce, e Zagale (lad) por Legionario e Zagaia. Para os ultimos 400 metros, de seu exercicio, foram registados 28", tendo Zagall dominado. A partida de 800 foi coberta em 53".

Succedeu-se uma parelha de Ernani de Freitas: Pebal (O. Ullôa), por Thermogéne e Peggy, e Tacy (M. Verdejo), por Tomy e Tocaia. As duas potrancas galoparam sem ser solicitadas. Natal (P. Costa) filho de Taciturno e Leda, experimentou tambem a pista gramada, sem ser exigido.

Gabino Rodriguez apresentou uma parelha que deixou excellente impressão aos assistentes: ALTER-EGO (S. Batista) e MISS BA' (W. Andrade).

Estes dois productos que se empregavam com muito vigor, cobriram 800 metros em 52", levando a potranca ligeira vantagem.

ALTER EGO, ex-Locurana, pertence ao sr. Antunes Maciel, sendo criação do sr. Linneu de Paula Machado. Descende de Thermogene (Polymellus e Emotivo) e La Profane (Durbar e Lamia). Por ultimo, surgiram mais dois pensionistas de Ernani de Freitas: Mairy (G. Costa), por Santarém e Minx e Miracaia (O. Ullôo), por Sin Rumbo e Miragaya). As duas galoparam uma milha separamente.

Reforçando o "stud"

UMBARA', mas., alazão, 2 annos, por Sin Rumbo (Val d'Or e Meltona) e Umbá (Novelty e Ousada). Criação e propriedade do sr. L. de P. Machado.

Tratador: F. B. de Oliveira.

TENDERA', fem., castanho, 2 annos, por Faveiro (Le Dine e Naná) e Bitunia (Vlan e Thrace). Criação e propriedade do sr. Antenor L. Campos.

Tratador: Oswaldo Feijó.

Chegarão amanhã, á nossa capital, destinadas a Eulogio Morgado, as seguintes potrancas de criação do sr. F. J. Lundgren:

ARACOAN, cast., 1932, por Kitchner e Guriatan.

OSACA, castanho, 1932, por Eagle Rock e Escolastica.

Uma egua que torna á activa

A egua Zeugma, que se achava na fazenda de seu criador, em estação de repouso, já se encontra na capital paulista onde tem comparecido ao prado em exercicios matinaes.

A filha de Milady deve, muito brevemente, fazer sua "rentrée" na Moóca.

A reunião de domingo na Moóca

1º pareo — Premio "Consolação" — A's 13 horas e meia — 3:000$, 600$ e 300$ — Distancia 1.450 metros.

Kilos

1 (1 E' Paulista 53
(" Europa 53
(2 Saromy 55
2 |3 Canopus 51
(4 Trigo 53
(5 Invejoso 55
3 |6 Saxonia 53
(7 Leader 55
(8 Quimgombô 55
4 |9 Galmita 53
(10 Ourives 50

2º pareo — Premio "Experiencia" — A's 13 horas e 50 minutos — 3:000$, 600$ e 300$ — Distancia: 1.650 metros.

Kilos

1 (1 Fagulha 51
(2 Ubá 53
2 (3 Galaor 53
(4 Selma 51
3 (5 Lead On 53
(6 Bendegô 53
(7 Mariola 53
4 |8 Vencedor 53
(9 Hertz 53

3º pareo — Premio "Initium" — A's 14 horas e 10 minutos — 4:000$ e 800$ — Distancia 900 metros.

Kilos

1—1 Keny 51
2—2 Umbará 53
3 (3 Legiorosis 53
(4 Tenderá 51
4 (5 Ogarita 51
(6 Odyséa 51

4º pareo — Premio Extra "A" — A's 14 horas e 35 minutos — 3:600$, 600$ e 300$ — Distancia: 1:650 metros.

Kilos

1 (1 Anna May 51
(2 Bettysabeth 50
(3 Legiovel 50
2 | 4 Enemigo 56
(5 Ladario 54
(6 Miss Primrose 50
3 | 7 Yonne 54
(8 Embaixatriz 50
(9 Tut ank Amon 56
4 |10 Confesion 54
(11 Canuta 51

5º pareo — Premio "Mixto" — A's 15 horas — 3:000$ e 600$ — Distancia: 1.650 metros.

Kilos

1—1 Concejal 53
2 (2 Sonadora 53
(3 Util 53
3 (4 Rugol 54
(5 Dog of War 52
4 (6 Valois 56
(7 Palhacito 50

6º pareo — Premio "Supplementar" — A's 15 horas e meia — 3:000$ e 600$ — Distancia 1.650 metros.

Kilos

1—1 Pinocha 50
2—2 Lourinha 51
3 (3 Tarso 53
(4 Baguassu' 51
4 (5 Effectivo 56
(6 Malik 50

7º pareo — Premio "Hippodromo Paulistano" — A's 16 horas — 10:000$ e 2:000$ — Distancia 2.200 metros.

Kilos

1 Huran 53
" Galles 52
2 Katete 55
" Kumell 52
3 Sollnger 52
4 Galopador 52

8º Pareo — Premio "Excelsior" — A's 16 horas e meia — 3:500$ e 700$ — Distancia: 1.800 metros.

1—1 Universo 55
2—2 Ibiuna 54
3—3 Ogro 56
4 (4 Nó Cego 52
(5 Yapu' 53

9º pareo — Premio "Imprensa" — A's 17 horas — 6:000$ e 1:200$ — Distancia: 2.000 metros.

1 Bocayuva 55
2 Fifa 54
3 Clascon 54
4 Borba Gato 51

10º pareo — Premio "Internacional" — A's 17 horas e meia — 3:000$, 600$ e 300$ — Distancia: 1.650 metros (Betting).

1 (1 Noblesse 52
(" Bamboré 50
2 (2 Ducca 55
(3 Gris Gris 56
3 (4 Valdenegro 53
(5 Taborda 52
(6 Braz Cubas 50
4 |7 Xareu 51
(" Marengi 55

Enviado para o haras um grande cavallo argentino

Para o Haras Tamboré, em Parnahyba, onde o sr. Sylvio Penteado mantem seus modelares estabelecimentos de criação, foi remettido o "crack" Nino, aquelle esplendido filho de Leteo que vimos correr na temporada de 1933, quando baixou dois "records", o de 1.600 metros e o de 3.200 metros.

Diario Sportivo

Natação

A Grande Competição Nocturna de Hoje na Piscina do Club de Regatas Guanabara

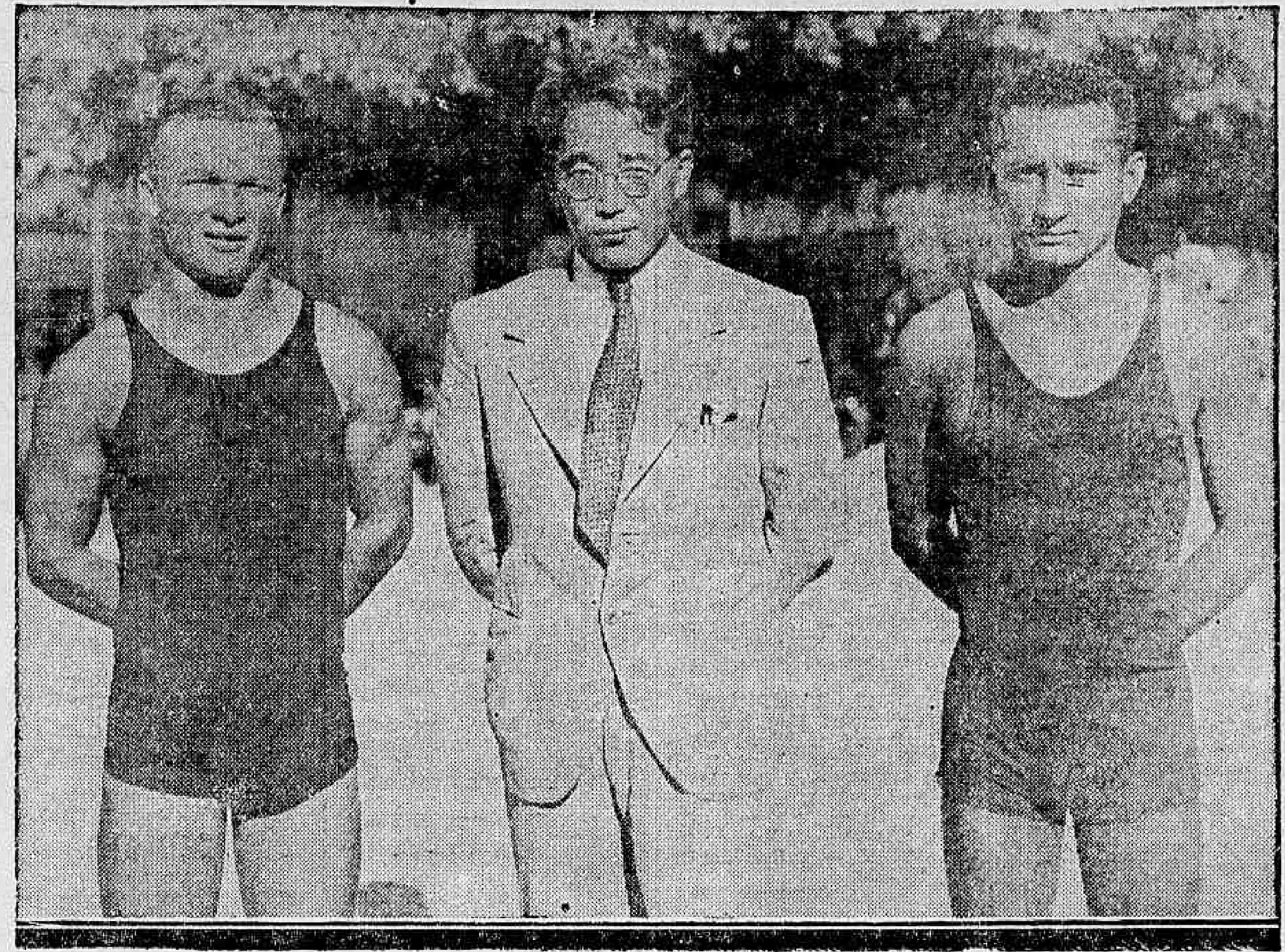

No cliché acima, vemos duas das maiores glorias de nossa natação: Benevenuto Nunes, o primeiro sportista nacional que adjudicou ao nosso patrimonio um "record" nacional e Manoel da Rocha Villar, o "nageur" patricio que, de fórma admiravel, nos deu tempo continental, na distancia de 400 metros de peito.

Hoje á noite, na maior piscina do Rio, terão inicio as competições para a conquista dos titulos de campeões brasileiros de natação, saltos e water-polo.

A competição, que terá o concurso de cariocas, paulistas e gauchos, certamente marcará nova éra para a aquatica brasileira.

A representação de S. Paulo, que é a maior que já veiu a esta cidade, consta dos melhores e mais consagrados nadadores da terra dos bandeirantes. Na lista feminina figura a grande campeã Maria Lenk, que participará em todas as provas e Helena Salles, a valorosa nadadora do Paulistano e filha do maior center-half nacional, o fallecido Rubem Salles. Na relação masculina destacam-se João Podboy, Mario di Lorenzo, Harry Forsell e Max Define.

A equipe carioca, infelizmente, não pode representar a força maxima de nossa natação, devido á scisão sportiva. Assim mesmo, o quadro está bom e saberá representar com galhardia as cores da capital do paiz.

Com os irmãos Havellange e Edno Parreiras e as campeãs Lygia Cordovil e Nylza Rocha Lemos, a nossa equipe representará de facto a nossa força aquatica.

A conquista dos titulos será decidida entre os nossos nadadores e os de S. Paulo. Pelos tempos verificados nos treinamentos, S. Paulo deverá vencer os campeonatos de saltos e o certame natatorio feminino; o Rio deverá triumphar no Campeonato de Natação.

As provas de hoje serão realizadas á noite e as de domingo á tarde. A majestosa piscina do Guanabara, certamente, apresentará o, mesmo aspecto da sua inauguração.

OS RECORDS

Nas provas natatorias, os records officiaes são os seguintes:

100 — livre — Maria Lenk — S. Paulo — 1' 17",2

100 — costas — Maria Lenk S. Paulo — 1' 34",8

200 — peito — Maria Lenk — S. Paulo — 3' 24",6

400 — livre — Maria Lenk — S. Paulo — 6' 26",4

100 — livre — Manoel da Rocha Villar — Marinha — 1' 2",4

100 — peito — Oscar Dawis — Carioca — 1' 21",4

100 — costas — Benevenuto Martins Nunes — Marinha — 1' 16",8

200 — peito — Antonio Borges do Nascimento — Marinha — 3' 3",4

200 — costas — Benevenuto Martins Nunes — Marinha — 2' 49",5

400 — livre — João Havellange — Carioca — 5' 17",2

1.500 — livre — Luiz Henrique Steele Filho — Carioca — 24' 20"

4x200 — livre — Liga de Sports da Marinha — 9' 56",4

O PROGRAMMA

Os campeonatos nacionaes aquaticos serão disputados com o programma seguinte:

Dia 29, á noite:

1ª prova — 100 metros, livre — Homens.

2ª prova — 200 metros, de peito — Moças.

3ª prova — 200 metros, de peito — Homens.

4ª prova — Saltos de trampolim — Moças.

5ª prova — Salto de plataforma — Homens.

6ª prova — 400 metros, livre — Homens.

7ª prova — 4x100, livre — Moças.

8ª prova — 200 metros, de costas — Homens.

Dia 30, á noite:

Water-polo — Cariocas x Paulistas.

Dia 31, á tarde:

1ª prova — 100 metros, livre — Moças.

2ª prova — 4x200, livre — Homens.

3ª prova — 100 metros, de peito — Homens.

4ª prova — Saltos de plataforma — Moças.

5ª prova — Saltos de trampolim — Homens.

6ª prova — 100 metros, de costas — Moças.

7ª prova — 100 metros, de costas — Homens.

8ª prova — 1.500 metros, livre — Homens.

9ª prova — 400 metros, livre — Moças.

10ª prova — Water-polo — Cariocas e Paulistas.

OS NADADORES INSCRIPTOS

Para estas provas, foram inscriptos em natação e saltos os seguintes nadadores:

GAUCHOS — Bruno Bastian da Carvalho, Carlos Simon, Livio Recro e Paulo Bastian de Carvalho.

PAULISTAS — Affonso Rubião, Anna Brixi, Antonio R. Villalva, Germano Witzel, Greta Nobling, Harry Forsell, Helena Salles, Herman Palmeiras Martins, Humberto Micolis, Ivo Pistolato, João Podboy Junior, José Floriano Esteves Martins, Maria Lenk, Mario di Lorenzo, Miguel Pes Loureiro, Max Define, Odair Flores, Octavio Germet, Olga C. Fanti, Osmar França, Oswaldo de Oliveira, Plinio Croce, Raphael Stamato Sobrinho, Scylla Venancio, Sebastião Prado Lenk e Ursula von der Leyern.

CARIOCAS — Alencar de Carvalho, Alvaro Tatto, Benedicto Britto, Caetano de Domenico, Carlos Augusto de Vicenzi, Carlos Ralda Blaues, Carlos Vasconcellos, Decio Amaral Filho, Guynemar Brasil Otero, Henry Leonardos Filho, Hilda Dias, Jane Frick, João Amadeu da Conceição, José Godoy Tavares, Karl Hammelmann, Luiz Henrique Steele Filho, Lygia Wagner, Maria Amelia Carneiro Leão, Maria de Lourdes Jansen, Nestor Bezerra, Oscar Dawis, Piedade Azeredo Coutinho, Roberto Pessoa, Rubem Araujo, Theotonio Paes Leme, Theodoro Triciuzzi, Vinicius Wagner, Vanderlina de Oliveira, Wagner Pimenta Bueno e Yone Rocha.

Jockey Club Brasileiro

PROVAS CLASSICAS

Encerram-se hoje, na secretaria da Commissão de Corridas, as inscripções para as provas classicas de 1935, de accordo com o projecto já distribuido.

Conjurado seguiu para o "haras"

Foi embarcado, hontem, para o Haras das Garças, onde servirá como pastor, o excellente alazão platino Conjurado.

Um illustre turfman que se ausenta do paiz

Deverá seguir hoje para a Europa, onde permanecerá por espaço de alguns mezes, o sr. conde Sylvio Alvares Penteado.

Os estreantes de domingo na capital paulista

SAROMY, masc., castanho escuro, 3 annos, por Tomy (Rabelais e Bigarade) e Sarrasine (Sardanapale e Arabia). Criação e propriedade do sr. L. de P. Machado.

Tratador: F. B. de Oliveira.

Geraldo Costa, de novo, entre nós

Já se encontra em nossa capital, chegado de Minas, o applaudido "freno" patricio, Geraldo Costa, que ainda hontem esteve na pista, trabalhando a potranca Mairy.

CLINICA DE VIAS URINARIAS
Dr. Samuel Kanitz
Membro da Sociedade de Urologia da Allemanha, ex-assistente dos professores Lichtemberg Lewin, Joseph de Berlim e Haslinger de Vienna. Especialista: em doenças dos Rins, Bexiga Prostata, Urethra. Doenças de Senhoras. Diathermia. Ultra Violetas. Consultorio: 7 de Setembro 42-Sob., das 13 ás 17 horas. Phone: 8-3531.

WATER-POLO

Terá inicio, domingo, o Torneio Aberto de Water-Polo da L. C. N.

A Liga Carioca de Natação fará realizar no proximo domingo, na majestosa piscina do Botafogo, os primeiros matches de water-polo, em disputa do Torneio Aberto, onde competirão todos os clubs inscriptos.

Alfredinho, Duprat, Euclydes, João Pedro, Bittar, Ary, Tertuliano, Rogerio Mello, Rubinho, Biondi, Velloso, Paulo Coelho Netto, Murillo Lopes, Ayr Pinheiro, Erasmo e muitos outros "cracks" de nosso water-polo intervirão nos quatro prelios de domingo.

Nos intervallos dos jogos, o consagrado campeão Benevenuto Nunes, tentará bater novos records sul-americanos, dos 100 e 200 metros, nado de costas.

Hontem á tarde, na séde da Liga Carioca de Natação, foram sorteados os jogos, cuja tabella damos abaixo:

1º MATCH — C. Internacional de Regatas x Equitativa A. Club.

Juiz: Ary Torres Guimarães.

Chronometrista: Nelson Duprat.

2º MATCH — C. R. do Flamengo x São Paulo.

Juiz: Affonso Celso Ribeiro de Castro.

Chronometrista: Oswaldo Novaes.

3º MATCH — C. R. Botafogo x Grupo dos Aquaticos.

Juiz: Carlos Witte.

Chronometrista: Antonio Biondi.

4º MATCH — Club Municipal x Minas Geraes.

Juiz: Affonso Celso Ribeiro de Castro.

Chronometrista: Ary Torres Guimarães.

O inicio dos jogos, está marcado para ás 9 horas da manhã, na piscina do Club de Regatas Botafogo.

O Torneio será dirigido pelo Conselho Technico de Water-Polo da Liga Carioca de Natação, e pelo technico Ladislau, do Fluminense F. C.

REMO

Club de Regatas Boqueirão do Passeio

ASSEMBLE'A GERAL EXTRAORDINARIA

2ª convocação

A directoria do Club de Regatas Boqueirão do Passeio, por nosso intermedio, leva ao conhecimento dos senhores associados, que a assembléa geral extraordinaria convocada para o dia 29 do corrente fica, por motivo de força maior, transferida para o dia 2 de abril, terça feira, ás 20 1|2 horas, obedecendo á mesma ordem para que foi convocada:

a) — Reforma dos estatutos;
b) — interesses geraes.

GONORRHÊA
RECENTE OU ANTIGA
CURA SE em 15 dias UNICAMENTE com hervas da flora Brasileira, sem dieta alguma. Pacote para uma semana 10$000. — Vale ao Lab. de Pharmacologia da Flora Brasileira Caixa 3410. Pessoalmente predio Martinelli 11º andar, sala 1127 — S. Paulo.

Elemen tos que tomaram parte no ex rcicio de hontem, no gramado da rua Figueira de Mello, em po-e para o DIARIO CARIOCA.

O SCRATCH «A» VENCEU O «B» POR 6 A 1

Diario Sportivo

Será Escalado Hoje o Scratch Carioca

Um Alto "Score" Que a Actuação dos Vencedores Justifica

Treinou hontem o scratch da Federação Metropolitana. Sabe-se que os cariocas enfrentarão os bahianos, domingo. Por isso mesmo, tornava-se necessario ultimar os preparativos e assentar a organização do quadro que jogará. O ensaio de hontem teve essa fir'idade. Agradou, póde-se dizer. O team que ensaiou com o titulo de "scratch" "A", desenvolveu boa actuação, mostrando admiravel entendimento.

6 a 1!

O "scratch" "A" venceu o "B" por 6 a 1. A actuação dos vencedores j--tifica plenamente a amplitude do score. O quadro vencido offereceu pouca resistencia, mostrando-se descontrolado. A linha do "A" fez uma verdadeira demonstração de poder offensivo. Francisco se empregou e, ainda assim. deixou passar meia duzia de bolas.

UM PUBLICO NUMEROSO

O treino foi assistido por um publico numeroso. Poucas partidas attrairam tanta gente...

Os torcedores quizeram vêr de perto a fórma dos "cracks" da cidade.

NENA, o "SCORER"

Nena foi o "scorer" da tarde, obtendo tres pontos. Aliás, foram goals em bonito estylo.

O meia vascaino demonstrou se encontrar em plena fórma. Patesko conquistou dois pontos e Carlos Leite, um. Carreiro fez o goal dos vencidos.

OS TEAMS

Scratch "A" — Rey, Sylvio e Zé Luiz; Gringo, Dodô e Canali; Orlando, Ladisláo, Carlos Leite, Nena e Patesko.

Scratch "B" — Francisco, Sá Pinto e Nariz; Affonso, Martin e Medio' Alvaro, Orlando, Hugo, Cecy e Carreiro.

O Quadro Provavel Para o Jogo de Domingo

Rey, o guardião effectivo, rodeado por Victor e Francisco, seus grandes supplentes

Só hoje, os technicos escalarão officialmente o "scratch" carioca que enfrentará os bahianos. Já se sabe, entretanto, qual o quadro que jogará. Os technicos ficaram satisfeitos com o treino de hontem e pretendem escalar o quadro que jogou com o titulo de "scratch" A. O onze é o seguinte:

Rey; Sylvio e Zé Luiz; Gringo, Dodô e Canali; Orlando, Ladisláo, Carlos Leite, Nena e Patesko.

O Vasco Segue Hoje Para Campos

Bahia, que formará, mais uma vez, na equipe do Vasco

Pelo trem que deixará á "gare" Barão de Mauá ás 5.40 de hoje embarcará para a cidade de Campos a delegação do Vasco que lá disputará duas partidas amistosas, na noite de sabbado e na tarde de domingo.

Chefiada pelo sr. Jayme de Mello, seguirá a embaixada com os seguintes jogadores:

— Aprigio, Quarenta, Lino, Oswaldo, Bruno, Affonso, Jucá, Barata, Calocéro, Novamuel, Bahianinho, Cicero, Bahia, Almir, Varella e Pedro Nunes.

(Continu'a na 14ª pag.)

Fala Araken

Importantes declarações do crack paulista, em torno da fundação do Independente

S. PAULO, 27 (DIARIO CARIOCA) — A proposito da formidavel campanha que se vem fazendo contra o S. C. Independente, ouvimos o footballista Araken que nos declarou o seguinte:

"Póde dizer ao publico que o Independente continua de pé e que ha de vencer. Não estamos mais dispostos a nos esforçar para que um grupo de directores mantenha sédes luxuosas onde os jogadores nem sequer podem penetrar. Agora queremos jogar para nós mesmos. Virão comnosco os footballistas conscientes e o cooperativismo vencerá. Amanhã já treinaremos com o Portugueza e apresentaremos em nosso quadro seis elementos effectivos."

Orozimbo e Hercules enviaram á nossa redacção duas cartas onde confirmam a sua inclusão no Club Independente.

Ainda a Deposição do Presidente Jansen Muller

Como se sabe, houve uma transformação serissima na direcção do Andarahy. Foi deposto o presidente Jansen Muller, assumindo o alto cargo do Conselho Deliberativo, o nosso companheiro Eugenio Costa, cujos serviços ao club são de valor inestimavel.

Falando-nos sobre os ultimos acontecimentos, Eugenio Costa declarou o seguinte:

— A reacção da ala veterana do Andarahy, é resultado do modo de agir do dr. Jansen Muller, ex-presidente do meu querido club.

A sequencia de desmandos, a serie de promessas enganadoras do presidente destituido, contribuiram sobremodo para que lhe fosse retirada a confiança, que todos os andarahyenses lhe depositavam.

Sou velho amigo de Jansen Muller. A nossa amizade data dos bancos escolares e jamais foi interrompida. dahi estar á vontade para tratar do assumpto.

O movimento que irrompeu nas hostes andarahyenses contra Jansen Muller. foi desde lo-

(Continu'a na 14ª pagina)

Ainda a deposição do presidente Jansen Muller

(Continuação da 13ª. pagina)

go conhecido pela larga divulgação que teve.

O gigante acordava do torpor que caira e reagia com todas as suas forças.

A reunião do Conselho Deliberativo, unanimemente, chamara a prestações de contas, o dr. Jansen Muller. A luta entrara num terreno, que exigia de todos muita cordura e por parte do presidente do Andarahy muita prudencia.

Tal não aconteceu. O dr. Jansen Muller, não deu a importancia que merecia ao acto do Conselho Deliberativo. Este por sua vez sentindo-se desautorado, reagiu e destituiu o meu companheiro Jansen Muller.

Assumi incontinenti a direcção do alvi-verde. Recebo o meu querido club, numa situação bastante embaraçosa. A minha passagem pela presidencia terá curta duração, pois normalizada a situação, convocarei a assembléa geral, pra eleger os membros do Conselho Deliberativo, que perderam o mandato, por faltas e renuncias.

Isso acontecido, entregarei a esse poder do club, a missão de elger o novo presidente do Andarahy.

Conforta-me, que conhecida a minha ascensão á presidencia do querido Andarahy, firmaram proposta para socios, os seguintes amigos: Alfredo dos Santos Sobrinho, dr. Orlando Villela, drs. Francisco Antonio Rodrigues de Salles Netto, capitão dr. Cid Bandeira, Henrique Castilpoggi Filho, F. de Andrade Nunes, Willington José Bastos, Manoel Lavrador, Nilo Alves Vianna, José de Paula, Alipio Gama, Paulo Desland, Sergio Salles, Delmar Pereira de Araujo, Alfredo de Franco Junior, Pedro Carvalho, José Pinhão, Dalmo Lopes Costa, Eduardo José da Motta, Henrique Gonçalves, Annibal Trindade, Martiniano Barreto, José Firmino, José Valerio da Cruz, Daniel de Freitas, Erothides Bruno da Cunha, Roque Mariano de Oliveira, Basilio Trindade, Antonio Alves de Azevedo Coutinho, João Fava, José Vieira Carvalhaes, Antonio Pereira de Mello, Barnabé Pereira de Souza, Germano Dalhe, Manoel Gonçalves, Antonio Ferreira Guimarães, Alfredo Alves da Silva, Manoel da Silva, Edmar Pereira de Araujo, Paulino Bastos de Carvalho, Augusto Braz, Orozimbo de Moraes, Antenor dos Santos Marques, Waldemar Pereira, Sebastião Roque, Alfredo Ferreira Vianna, Cervalho Barbosa, Albano Alves Teixeira, Jovimiano da Silva, Oswaldo Monteiro Guimarães, Milton de Oliveira, Daniel Deslandes, Paulo Pereira, Joaquim dos Santos Marques, Pericles de Souza, Honorino Pires, Joaquim de Carvalho Barbosa, Adalberto Corrêa de Araujo, Antonio Sotolo Bolido, André Nunes de Mattos, Francisco Camillo, Diogenes de Andrade Nunes, Luiz Antonio dos Santos, Joaquim Ferreira Pinto Sobrinho, Miguel Souza de Oliveira, Dayme Rodrigues, Affonso Dolobeu, Araken de Souza, José da Silva Gama, Fernando Bruce, Fernando Bornéo, Oscar do Valle Loureiro, Mauricio Bornéo, Clovis Saturnino da Silva, Octavio Cruz, Carlos dos Santos Mauro, Orestes David Lopes, Murat Silva, João Gomes Pinto, Claudionor Gomes, Romeu Gomes, Hilton Ferreira Coutinho, Henrique Gonçalves, maior Caetano dos Santos, Carlos Esteves Sampaio de Souza, Annibal Ramon, Mario Augusto do Amaral, Apollinario Vaz, Armando Antonio Pereira, Joaquim Orlando de Abreu e Nicanor Michael.

Tudo farei para harmonizar a familia andarahyense, pois, precisamos de paz e harmonia para integrar o grande club em seu verdadeiro logar.

O Vasco segue hoje para Campos

(Continuação da 13ª pag.)

E' interessante observar que Bahia o popular atacante do Penarol, de Montevidéo, integrará a delegação vascaina.

Aliás, esse facto vem confirmar o noticiario do DIARIO CARIOCA em torno das possibilidades do reingresso de Bahia para as fileiras do Vasco da Gama.

DR. BRANDINO CORRÊA

Molestias do apparelho Genito - Urinario no homem e na mulher — OPERAÇÕES — Utero, ovarios prostata, rins, bexiga, etc Cura rapida por processo moderno sem dôr da

GONORRHE'A

e suas complicações — Prostatites, orchites, cystites, estreitamentos, etc Diathermia. Darsonvalização — Rua Republica do Peru n. 23 sob., das 7 ás 8 e de 14 ás 18 horas — feriados das 7 ás 9 horas

Agitam se os Empregados do Commercio

A reunião de hontem na U. E. C. para tratar do Instituto dos Commerciarios

COMO FALOU AO *DIARIO CARIOCA* O SR. E. MONTEIRO DE BARROS — ESTIVERAM PRESENTES NUMEROSAS DELEGAÇÕES DE SYNDICATOS TRABALHISTAS

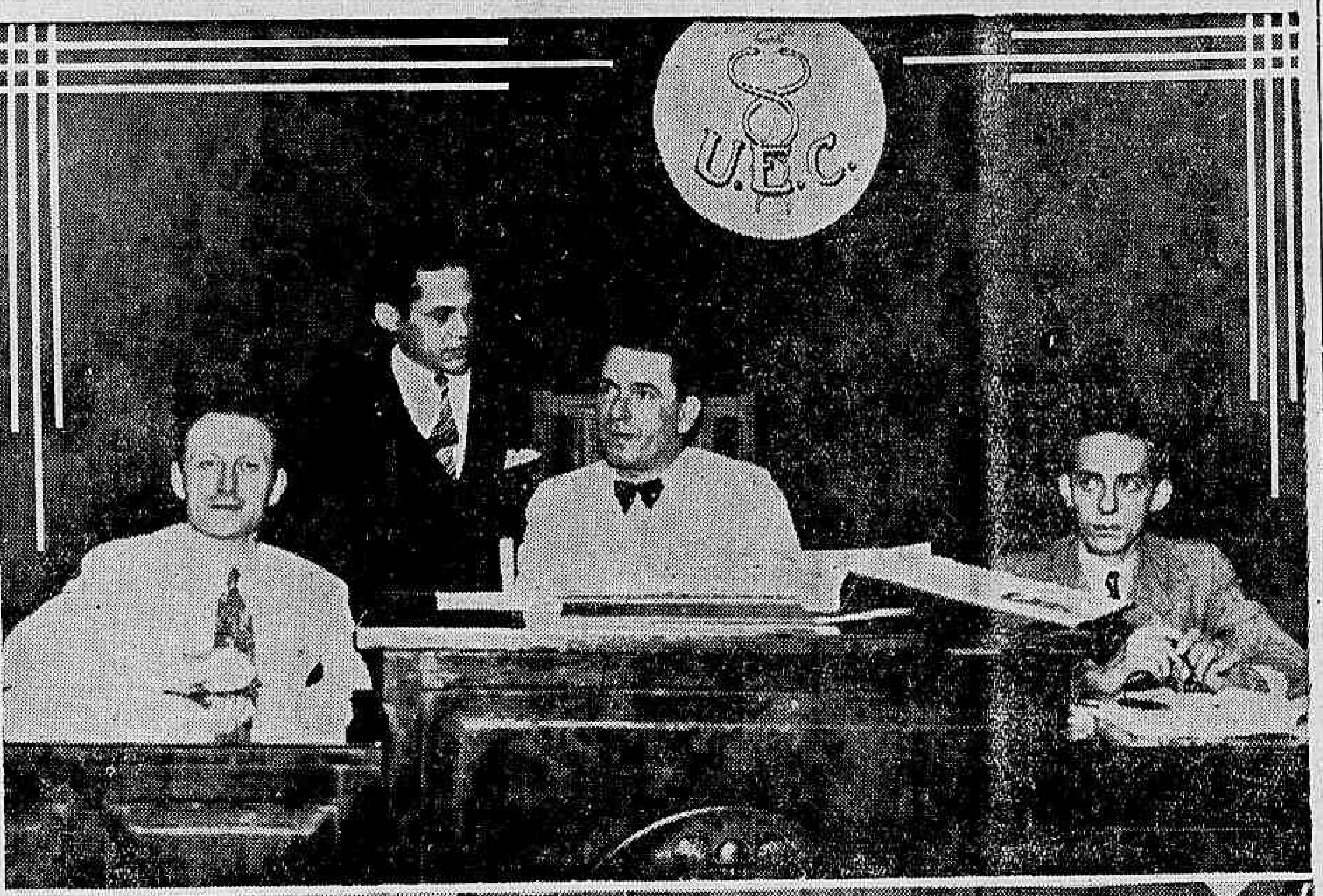

Em cima: Um aspecto da mesa que presidiu aos trabalhos, quando o nosso companheiro ouvia o sr. Eugenio Monteiro de Barros. Em baixo: um aspecto da assembléa

Verificou-se hontem, na séde da União dos Empregados no Commercio do Rio de Janeiro, a reunião convocada por essa instituição de classe, para tratar da da defesa do Instituto de Pensões e Aposentadoria dos Commerciarios, ameaçado pela opposição de varios syndicatos patronaes.

Motivou essa convocação a campanha em favor do adiamento por mais tres mezes da execução da lei criadora do Instituto — campanha que se evidenciou no congresso hontem, realizado na Associação Commercial.

Abrindo a sessão, o sr. Eugenio Monteiro de Barros, presidente da U. E. C., disse dos fins que a determinaram, ou seja, os mesmos acima expostos.

Procurado por um redactor do DIARIO CARIOCA, assim falou o sr. Monteiro de Barros:

— "Ao congresso hontem realizado na Associação Commercial, estive presente, para attender ao convite que me foi feito por telegramma dessa instituição. Ali deliberaram pleitear junto ao governo a prorogação dos prazos para pagamento da contribuição, sendo para esse fim nomeada uma commissão que apresentaria ao Congresso as alterações que julgassem convenientes na lei.

Protestei, como era de meu dever, e estou disposto a oppôr a mais tenaz resistencia na defesa da nossa maior conquista — o Instituto de Aposentadoria dos Commerciarios."

A MESA QUE PRESIDIU A SESSÃO

A reunião de hontem foi presidida pelo sr. Eugenio Monteiro de Barros, tendo como auxiliares: Alberto Suelk, deputado classista e representante da Associação dos Empregados no Commercio de Juiz de Fóra; Miguel Picanço Filho e Antonio Augusto Quintães, membros do Conselho Administrativo do Instituto.

Falaram, durante a sessão, varios oradores, entre elles, o sr. Affonso Henrique, do Instituto da Ordem dos Contadores.

SUGGESTÕES APRESENTADAS E APPROVADAS PELO CONGRESSO DE ASSOCIAÇÕES

1ª — Publicação de uma nota official em que as Associações de Empregados compareceram ao Congresso de Associações Patronaes por simples gentileza, attendendo a um convite feito por telegramma [illegible] approvação ás medidas tomadas por aquelle Congresso nem participarão da Commissão, que será escolhida pelos congressistas para elaborar um novo regulamento;

2º — Communicar essa decisão á Associação Commercial do Rio de Janeiro;

3º — Telegraphar ao presidente da Republica e ao ministro do Trabalho protestando contra qualquer prorogação dos recolhimentos ou da lei e pedindo a immediata installação dos Conselhos Regionaes;

4º — Telegraphar ao presidente do Instituto, protestando incondicional apoio ao Instituto e ao seu Conselho Administrativo;

5º — Protestar contra a exclusão dos consocios a que se refere o decreto n. 55 e

6º — Nomear uma commissão de vigilancias e defesa do Instituto dos Commerciarios.

SYNDICATOS QUE SE FIZERAM REPRESENTAR

Liga dos Empregados do Commercio de Santos; Associação dos Empregados do Commercio de Juiz de Fóra, União dos Empregados do Commercio de Petropolis, Syndicato dos Empregados do Commercio de Feiras de Sant'Anna, Syndicato dos Empregados do Commercio de Bagé, Associação dos Empregados do Commercio de Nictheroy, Syndicato dos Empregados do Commercio de Macahé, Associação dos Empregados do Commercio de Campos, Associação dos Empregados do Commercio de Juiz de Fóra, Syndicato dos Empregados em Seguros do Districto Federal, Syndicato de Caixeiros em Padaria do Districto Federal, Sociedade Perseverança e Auxilio dos Empregados do Commercio de Maceió, Associação dos Empregados do Commercio de Florianopolis, Instituto da Ordem dos Contadores, Syndicato dos Auxiliares do Commercio de Porto Alegre, U. T. L. J., Syndicato dos Vendedores Pracistas; Syndicato dos Manipuladores e Auxiliares em Laboratorios Pharmaceuticos e Industriaes e Sociedade dos Auxiliares do Commercio e Industria do Brasil.

A Liquidação de Contas Entre a Prefeitura da Bahia e Duas Companhias Que Exploram Serviços Publicos

Uma Nota Official do Governo Bahiano

Communicam-nos do gabinete do interventor federal no Estado da Bahia:

"O Governo do Estado da Bahia, rendendo á população da Capital Federal e o respeito que inspira e merece, apressa-se a dar esse testemunho, prestando esclarecimento no tocante a uma nota aleivosa, vehiculada por um matutino dessa Capital, que se desmanda em caracterizada campanha de infamias contra os politicos bahianos que dispensam defesas contra as assacadilhas do despeito e dos interesses pessoaes contrariados. Tem a convicção de que, defendendo os interesses da Bahia, com dedicação e cuidados manifestos, ainda nesse caso não desmereceu da confiança, que lhe tem dispensado o povo bahiano. Assim se explica o caso da liquidação de contas entre as companhias Linha Circular de Carris da Bahia e Energia Electrica da Bahia e a Prefeitura de Salvador: o serviço da liquidação de contas entre as referidas companhias e a Prefeitura, foi confiado ao honrado engenheiro Americano da Costa, prefeito da Capital, que actuou com plena autoridade. A solução dada por esse auxiliar se expressa nesses pormenores: as contas apresentadas pelas alludidas empresas, segundo seus contratos e registradas compunham-se das parcellas seguintes: illuminação de vias publicas desde o inicio do fornecimento, 4.640:637$900; illuminação extraordinaria das repartições e força, 279:970$800; addicionaes, etc., 808:375$000; ajustagem ao cambio, réis .... 1.070:434$700; juros, réis ...... 1.331:235$600; fornecimento á antiga secção de gaz e electricidade, 329:849$200; transporte de materiaes da Prefeitura, réis 184:917$300; telephonio e quota de previdencia, 81:427$100; duas promissorias, 70:000$000; perfazem estas parcellas o total de 8.796:847$600. A solução dada pelo prefeito consistiu nisto: além do desconto correspondente ás multas soffridas pelas companhias, quotas de fiscalização e diversos, montando a réis 1.028:207$700, o senhor prefeito não admittiu as parcellas relativas aos addicionaes, ajuste ao cambio e juros, na somma de 603:748$480 e reduziu de 15 °|° a conta liquida, por deficiencia de voltagem, lampadas sem braço, arambellas e postes improprios, na importancia de réis 696:095$685. O total de réis .... 4.206:861$381, dahi decorrente, representa a reducção na operação praticada pelo prefeito nas contas das companhias. Ficará, porém, o resto consignado no algarismo inteiro de réis 4.500:000$000, dos quaes a companhia retirará 400:000$000 para distribuição aos seus empregados, consoante accordo presidido pelo Ministerio do Trabalho, ficando obrigada mediante fiscalisação da Prefeitura, a applicar os 4.100:000$000 restante, exclusivamente na restauração do serviço desta Capital. A divida da Prefeitura fôra, pois, reduzida a menos do que a conta liquida da illuminação das ruas e praças. Vale assignalar do que obteve ainda o Estado a reducção do preço do kw., luz, nos fornecimentos aos estabelecimentos publicos, para 400 réis e o kw. força para 200 réis, sendo que, para o serviço de aguas, o preço é de 115 réis, quando, antes da actual administração, era de 420 réis, além de mais 21 telephones gratuitos, ficando ainda a Prefeitura com 89 réis por kw. fornecido a particulares, fixado o preço de accordo com a lei, na média dos preços anteriores até ao decreto José Americo, o que foi combinado em todos os Estados, sem essas compensações que a Bahia obteve. Vê-se, portanto, que não se pagou nenhuma conta fraudulenta. A população inteira conhece sobejamente a illuminação publica que é satisfatoria; e os seus defeitos e deficiencias foram levados na devida consideração, por isso que entraram como elemento reductor. Melhor operação seria talvez o assalto ao direito das companhias, não lhes reconhecendo nem o crédito. E' possivel que se chegue a conhecer tamanha absurdez porque a paixão não mede o lance: transformam em crime os assentos de virtude. Para pagamento daquelle débito resultante, a Prefeitura não dispunha de capacidade, em seus recursos ordinarios. Era mistér uma operação de crédito, afim de liquidar as contas. Foi esta a razão do emprestimo na Caixa Economica nas condições referidas no topico alludido. Considere-se, entretanto, que esse pagamento será feito mediante formula seguinte: 1.000:000$000 no acto de assignatura da escriptura, mais 15 prestações mensaes de 200:000$000 cada e outra final de 500:000$000. Quem poderá condemnar esse acerto optimo em todos os seus aspectos? Com esta explicação, o Governo da Bahia deixa plenamente reduzida á miseria a referida nota, que nada mais é do que o consocio do despeito com a voracidade, insaciaveis nos seus arreganhos e sordidos propositos de denegrirem a acção do governo, que se oppõe ao avanço dos devoradores, na sanha de seus appetites contra a unica victima — a Bahia".

PARA NÃO PASSAR O GOVERNO AO ADVERSARIO VICTORIOSO...

(Continuação da 13ª pag.)

tudo isso, constitue um facto auspicioso e grato a todos os que se interessam pela tranquillidade do povo sergipano.

A eleição do sr. Eronides de Carvalho

— Em face dos ultimos acontecimentos, a eleição do candidato de nosso partido ao governo do Estado, deve processar-se sem qualquer outra surpreza. A Constituinte de Sergipe vae reunir-se no proximo domingo e como a opposição elegeu a maioria dos deputados, fará normalmente o governador — assumindo o poder e automaticamente transformando-se em governo.

Acredito que, nessa altura dos acontecimentos, os elementos moderados do situacionismo, na Constituinte estadual, não terão duvidas em dar o seu voto ao nosso candidato, na certeza que elle fará o congraçamento da politica sergipana. O sr. Eronides de Carvalho é sobretudo uma figura de grandes méritos individuaes. Possue equilibrio e senso da realidade, de modo que não póde deixar de fazer um bom governo. E', além do mais, um espirito eminentemente conciliador, sendo seu desejo promover sem demora a pacificação do Estado.

O GESTO DOS OFFICIAES SERGIPANOS

— Não póde tambem passar sem um registo especial — concluiu o sr. Amando Fontes — o acto dos officiaes da Policia de Sergipe, collocando-se dentro da Constituição. E' um gesto que não deve passar sem um commentario, pois, demonstra que os mesmos collocam, acima dos interesses pessoaes e das paixões politicas, a disciplina, o respeito á lei e a dedicação á causa da cultura e da civilização de meu Estado.

A VINGANÇA DO MAJOR MAYNARD...

ARACAJU', 28 (A. B.) — O major Maynard Gomes assignou seu ultimo acto de governo, exonerando "a bem do serviço publico" o tenente coronel commandante da Força Publica do Estado, assim como o tenente do Exercito que servia na mesma milicia Enjolras Vieira de Mello.

PORQUE O MAJOR MAYNARD ABANDONOU A INTERVENTORIA

ARACAJU', 28 (A. B.) — O jornal "Republica", orgão do Partido Social Progressista publica a seguinte nota:

"Hontem, estando em palacio os elementos mais destacados dos partidos colligados, o sr. major Augusto Maynard passou o governo do Estado ao sr. Napoleão de Carvalho, declarando fazel-o em virtude de uma notificação que recebera do commandante e outros officiaes da Força Publica dizendo que não o apoiariam no caso de haver luta, luta que seria como uma demonstração da vibratilidade civica do povo sergipano".

Enorme massa popular estacionou em frente ao palacio durante a cerimonia da transmissão de poderes. Em seguida á cerimonia, o major Maynard dirigiu-se para Rosario, acompanhado da massa popular.

O gesto do major Maynard é hoje exalçado pela imprensa, que accentua a sua significação e o raro exemplo que encerra, na historia brasileira.

O TELEGRAMMA DO SR. AUGUSTO MAYNARD AO PRESIDENTE DA REPUBLICA

ARACAJU', 28 (A. B.) — O major Maynard Gomes enviou ao presidente Getulio Vargas o seguinte telegramma:

"Venho depôr nas mãos de v. ex., irrevogavelmente, o cargo de interventor federal neste Estado.

Diz-me a consciencia, com a evidencia dos factos, que governei meu Estado durante quatro annos dentro dos limites da lei, não obstante o regime discricionario em que estavamos. Não persegui ninguem, nunca demonstrei odios. Fui sempre franco e a todos estimulei para a concordia e para a paz. Dei a todos liberdade para os actos da vida civil, particular ou publica. Não vi nunca no exercicio do governo amigos ou inimigos, mas cidadãos.

Dentro da ordem se processou, com respeto a todos os direitos, o alistamento eleitoral. E as eleições federaes ter-se-iam realizado no mesmo ambiente se não fôra a intromissão da força federal em circumstancias que v. ex. conhece.

Soffri uma campanha indigna e mentirosa dos meus adversarios, que são os adversarios da Revolução e suas mentiras e calumnias conseguiram éco, na victoria contra mim, conspurcando miseravelmente até a dignidade da Justiça.

Quiz sempre ardentemente a paz para o meu Estado e isto demonstrei por palavras e por documentos junto a v. excia. Sabe-o a Nação. Não obstante isso, venceram os processos machiavelicos da calumnia, do suborno e da coacção. Estou pago de todos os meus sacrificios, de todo o meu grande amor por Sergipe. Continuo a querer a sua paz, a paz do seu povo e a paz da sua gente humilde, trabalhadora e desambiciosa, que sonhou commigo o ideal da Revolução e que hoje vê desfeitos todos os seus sonhos de justiça e liberdade.

Agradeço a v. excia. todo o apoio prestado ao meu governo e as distincções pessoaes com que me honrou. Attenciosas saudações".

O SR. VICENTE RA'O ESTEVE EM PETROPOLIS

O sr. Vicente Ráo, ministro da Justiça, esteve hontem em Petropolis, tendo conferenciado longamente com o presidente Getulio Vargas, depois de haver despachado o expediente de sua pasta.

OS DEPUTADOS HONTEM RECEBIDOS PELO MINISTRO AGAMEMNON MAGALHAES

Estiveram hontem em conferencia com o sr. Agamemnon Magalhães, ministro do Trabalho, os deputados federaes, Clemente Mariani, Idalio Sardemberg, Hugo Napoleão, José de Sá, Francisco Rocha, padre Olympio de Mello, Teixeira Leite, Luiz Sucupira, Osorio Borba, Pedro Rache, Mario Paiva e Vicente Galiez.

A SITUACAO MARANHENSE

MARANHAO, 28 — (A. B.) — A situação politica do Estado se caracteriza no momento pelo movimento dos elementos marcellinistas mais importantes que estão telegraphando ao interventor Martins de Almeida hypothecando-lhe solidariedade politica.

Nesse mesmo assumpto destaca-se a actução do deputado Zamith, em defesa da administração maranhense, attitude que a imprensa destaca elogiosamente.

A REUNIAO DA CONSTITUINTE PAULISTA

S. PAULO, 28 (A. B.) — Nos circulos politicos desta capital, segundo os calculos mais optimistas, a Constituinte Estadual Paulista deverá reunir-se nos ultimos dias da primeira quinzena de abril vindouro.

AINDA NÃO FOI MARCADA A DATA DA CONVOCAÇÃO DA CONSTITUINTE PERNAMBUCANA

RECIFE, 28 (A. B.) — Falando ao "Diario da Manhã", o desembargador Nestor Diogenes, presidente do Tribunal Regional Eleitoral, declarou que antes de um mez estará reunida a Constituinte Estadual. Aguarda-se apenas que chegue a fixação da data pelo Superior Tribunal Eleitoral.

As novas juntas de Conciliacão e Julgamento

O SORTEIO REALIZOU-SE NA SEDE DO SYNDICATO DOS LOJISTAS

Procedeu-se, hontem, na séde do Syndicato dos Lojistas, especialmente cedida para esse fim, e sob a presidencia do dr. Clodoveu de Oliveira, Actuario chefe do Ministerio do Trabalho, o sorteio dos vogaes das Commissões Mixtas de Conciliação e Julgamento.

Foram sorteados os seguintes Vogaes, que constituirão a 1ª Commissão: Carlos Martins Loureiro, da União dos Proprietarios de Marcenarias; Adriano dos Santos, do Syndicato dos Proprietarios de Tinturarias do Rio de Janeiro; e Luiz Gonzaga Moreira da Silva, do Syndicato dos Proprietarios de Açougues do Districto Federal.

Para supplentes dessa commissão foram sorteados os srs.: Luiz José dos Santos, do Syndicato dosh Citricultores; Mario Jaguaribe, do Syndicato dos Commerciantes de Ladrilhos e Louças Sanitarias e Manoel Magalhães, do Syndicato dos Proprietarios de Garages do Districto Federal.

A 2ª Commissão ficou assim constituida: Hercules da Silva Ribas, do Centro dos Proprietarios de Hoteis e Classes Annexas; Affonso Segreto Sobrinho, do Syndicato Cinematographico de Exhibidores e José da Rocha Galheiro, do Syndicato dos Industriaes Refinadores de Assucar do Rio de Janeiro. Supplentes: Euzebio Cardoso Pinto de Vasconcellos, do Syndicato dos Negociantes em Carvoarias; Arthur dos Passos Braga, do Syndicato dos Commerciantes em Torrefação de Café e Arthur Borges Dias, do Syndicato dos Lojistas do Rio de Janeiro.

O acto teve a presença de alguns membros da Directoria do Syndicato dos Lojistas, assistindo tambem o sorteio, que decorreu num ambiente de franca cordialidade, varios representantes dos Syndicatos do Districto Federal.

No Ministerio da Viação

O titular da Viação, devolveu approvado á Inspectoria Federal das Estradas, o projecto e orçamento para construcção de uma passagem inferior em "Braz de Pinna", a cargo da Leopoldina Railway.

— Ao seu collega da Agricultura o ministro da Viação encaminhou o officio da Central do Brasil, no qual esta via-ferrea lembra a conveniência de ser transferido áquelle Departamento seus serviços florestaes.

— Ao almirante Protogenes Guimarães, o sr. Marques dos Reis, solicitou providencias afim de ser attendida a petição da "Panair do Brasil S|A.", no sentido de se mandar destruir os mastros de um navio naufragado nas costas do R. G. do Sul que constitue um serio perigo para as aeronaves, em épocas de nevoeiro.

Diario de Ensino e Educação

ESCOLA TECHNICA SEGUNDARIA VISCONDE DE CAYRU'

Curso de continuação e aperfeiçoamento — Aulas nocturnas gratuitas das 19 ás 22 horas

Está aberta a matricula para os cursos de continuação e aperfeiçoamento que funccionarão no corrente anno lectivo, a saber:

Cursos Geraes — Portuguez — Mathematica — Geographia — Historia — Instrucção ao estudo de sciencias naturaes.

Cursos especialisados: Francez — Inglez — Desenho — Contabilidade.

O candidato poderá se matricular em todos ou em alguns dos cursos geraes, podendo, outrosim, matricular-se em dois cursos especialisados.

A idade para matricula é de 15 annos.

A matricula em qualquer dos cursos se fará por simples despacho do director da Escola na ficha de inscripção fornecida gratuitamente no acto da matricula.

A Escola fornecerá attestado de frequencia e aproveitamento aos alumnos.

Inscreva-se hoje mesmo.

ESCOLA MILITAR

Serão chamados nos dias abaixo para os exames oraes, os seguintes candidatos:

Mathematica — Hoje, ás 9 horas — Carlos Renato Faria Vanatti, João Camaro Telles Ribeiro, Joaquim Stucky de Alencastro, José Andersen Cavalcante, José da Cunha Ribeiro, José Ermelindo dos Reis, José Esmeraldo de Souza Lima, José Fonseca Valverde, José Gomes de Araujo, José Henrique de Barcellos, José Joaquim de Sá e Benevides, José Lemos de Avellar, José Maria de Figueiredo Guedes, José de Moraes Coelho, José Olympio Franco e José dos Prazeres Ferreira.

Dia 30 — A's 9 horas — José Rego Cavalcante, José Silveira Corrêa, Jachson Reed Costa, Jayme Borba dos Santos, Jeser Amarante Faria, Joffre Sampaio, Jorge Augusto Vidal, Julio Monteiro Filho, Julio Shuartz, Jéo Ferraz Alves, Leonel Martins Ney da Silva, Lincoln Santos Velho, Lourival de Valois Corrêa, Luiz Alvarenga Ribeiro e Luiz Carlos Abbot de Castro Pinto.

Desenho — Dia 30 — A's 8 horas — Eloy Oliveira, Argemiro Pinheiro Teixeira, Heraldo Vidal Corrêa, Hugo Walter Engelke, Ildemar Pereira da Franca, Newton Campos de Albuquerque, Otto Almeida de Oliveira, Auto Almeida Neves, Auto Timm Fontes, Ayrton Rodrigues Xerez, Antonio Lima Rocha, Benedicto Dias Monteiro, Benigno de Alcantara, Bezimario Tavares e Adavio Sabino de Oliveira.

Portuguez — Dia 30 — A's 8 horas — Carlos Alberto Soares Futuro, Danillo Telles Martins, Francisco de Paula Gonzaga de Oliveira, Geraldo Tavares de Mello, Gilberto Cunha Colonia, Urias Alves Pereira, Uriel de Costa Ribeiro, Waldemar Bittencourt de Oliveira, Waldemar Henrique Wiering, Waldemar Menezes Rocha, Waldir de Senna Malviera, Waldo Barreto Travassos dos Santos, Waldo Ferreira Nunes, Walter de Almeida Motta, Walter Fernandes de Almeida, Walter Pinto de Moraes, Walter Soares Mourão, Washington Sylvio Fonseca, Wilfredo Medeiros Hinds, WilsonDantas, Wilson Freitas, Wilson Poggi de Figueiredo, Yedo de Riedel Carvalho e Yolandino Barbosa da Fonseca.

Nota — O ponto de mathematica será dado aos dois primeiros candidatos uma hora antes do inicio de exame e de portuguez e desenho, 15 minutos antes.

Os ex-alumnos dos Collegios Militares, que já fizeram as exigencias regulamentares, deverão comparecer á secretaria da escola.

AOS ESTUDANTES DE DIREITO

Alumnos da Faculdade de Direito da Universidade do Rio de Janeiro, sentindo que para assegurar a defesa dos interesses e direitos da classe, é indispensavel unificar o Directorio Academico com a massa estudantil no sentido de submetter o primeiro á opinião e ás aspirações dos estudantes, resolveram redigir um programma no qual fossem incluidas as principaes reivindicações estudantis e o qual será o compromisso formal dos membros do Directoria para com os seus eleitores. Isto porá termo á politica pessoal e vaidosa de certos collegas e extinguir-se-á a exploração de cargo pois cada membro do Directorio nada significa, se não fôr a expressão daquelles que representa e pelos quaes foi eleito.

O candidato ou eleito ao Directorio será o porta voz e delegado das necessidades estudantinas e não os responsaveis directos de suas attitudes perante as autoridades do ensino.

E como este programma deverá ser a expressão dos interesses dos estudantes realizar-se-á hoje, uma reunião na qual serão discutidos os assumptos que interessam á classe estudantil.

Pleiteiam-se, no referido programma, assembléas mensaes de directores em que todos os estudantes terão voz para criticar e professar, o que significa ser um programma verdadeiramente fiel aos interesses de todos.

Pedimos pois o comparecimento de todos os alumnos da Faculdade de Direito da Universidade do Rio de Janeiro, hoje, ás 20 horas.

COLLEGIO PEDRO II (Internato)

Os alumnos matriculados na 4ª e 5ª series deste internato que desejarem estudar allemão, deverão fazer suas declarações até o dia 30 do corrente, na secretaria do Internato.

ESCOLA NACIONAL DE CHIMICA

De ordem do sr. director estão chamados á secretaria desta Escola, para regularizarem suas matriculas, os alumnos abaixo:

Aldo H. J. Ghiggino, Maria Lucia Ayres da Cunha, Conceição Soeiro, Luiz Gonzaga, Rodrigues, Jorge Alberto de Mello, Mauricio Zarzur, Lysandro Campos Salles, Mamede Manete Barbosa, Leopoldo Americo Migues de Mello, Sylvio Campos, Manoel Ferreira de Carvalho Soutelo, Fabio Nunes Leal, Lucila Ruy Barbosa, Laura Teixeira, Thereza Vivacqua de Biase, Fernando de Lamare, Roberto Santos, Amelia Fialho Teixeira, Armando J. Rodrigues, Maria Emilia Pinto Sette, Eurico Neves, Mario Souto Lyra, Maria Victoria de Sá Freire e Jerson Mellet de Lima.

COLLEGIO PEDRO II (Externato)

Chamada para hoje:

2ª época — Alumnos do Collegio (1º, 2º e 3º turnos) — Lei n. 9-A, de 12|12|34).

Nota — A chamada será feita da seguinte forma: para os alumnos contribuintes, pelo numero de inscripçãi em 2ª época; para os gratuitos, pelo numero de matricula.

1ª série — Francez (escripta e oral), ás 9 horas, sala 1. Com. exam.: Cyro Farina, Annibal Costa e Alexandre Brigolle. Supplente: Sylvia La Falletti. Deverá comparecer o alumno 6207

Mathematica (escripta e oral), ás 9 horas, sala 11. Com. exam.: Octavio de Castro, José Oiticica Filho e Jurandyr Paes Leme. Supl.: Hugo Segadas Vianna. Deverão comparecer os alumnos 6206 e 6464.

2v série — Mathematica (escripta e oral), ás 9 horas, sala 2. Com. exam.: George Sumner, Irineu de Freitas e Danton do Couto. Supl.: Hugo Segadas Vianna. Deverão comparecer os alumnos inscriptos sob os numeros 6142 e 6352.

Francez (escripta e oral), ás 9 horas, sala 3. Com. exam.: Madeleine Manoel, Aimés Ruch e Maria Velloso. Supl.: Felicidade Ferreira. Deverá comparecer o alumno inscripto sob o numero 6208.

Inglez (escripta e oral-, ás 9 horas, sala 7. Com. exam.: Oswaldo Serpa, Melissa Hull e Vicente M. Reis. Supl.: Emilio de Barros. Deverão comparecer os alumnos inscriptos sob os numeris 6202 — 6203 — 6255 e 6259

3ª série — Mathematica (escripta e oral-, ás 9 horas, sala 11. Com. exam.: O. Castro, J. Oiticica Filho e J. P. Leme. Supplente: H. S. Vianna. Devera comparecer o alumno inscripto sob o n. 6436.

Inglez (escripta e oral-, ás 9 horas, sala 7. Com. exam.: O. Serpa, M. Hull e V. M. Reis. Supl.: E. Barros. Deverão comparecer os alumnos inscriptos sob os ns. 5436 e 6372.

Inglez (escripta e oral), ás 9 horas, sala 1. Com. exam.: C. Farina, A. Costa e A. Brigolle. Supl.: S. Falletti. Deverão comparecer os alumnos inscriptos sob os ns. 5110, 6119 e 10232.

41 série — Geographia (escripta e oral), ás 9 horas, sala 26. Com. exam.: Honorio Silvestre, Aldimir S. Paulo e J. C. Raja Gabaglia. Deverá comparecer o alumno inscripto sob o n. 5434.

Mathematica (escripta e oral), ás 9 horas, sala 2. Com. exam.: G. Sumner, I. Freitas e D. Couto. Supl.: H. S. Vianna. Deverá comparecer o alumno inscripto sob o n. 6194.

Historia Natural (escripta e oral), ás 9 horas, gabinete de Historia Natural. Com. exam.: Waldemiro Potsch, Roberto Coelhi e Antonio S. Paulo. Deverão comparecer os alumnos: 850, — 5178 — 5197 — 6153 — 6170 — 6219 — 6224 — 6228 — 6229 — 6231 — 6234 — 6245 — 6247 — 6248 — 6249 — 6285 — 6355 e 6370, e os alumnos da 5ª série dependentes da 4ª: 6264 e 6339.

5ª série — Latim (escripta e oral), ás 9 horas, sala 10. Com. exam.: Renato Mendonça, Mecenas Dourado e J. B. Ferreira Pedreira. Supl.: T. Mesquita. Deverá comparecer o alumno inscripto sob o n. 6243.

6ª série — Historia Natural (escripta e oral), ás 9 horas sala 33 (gab. de Historia Natural). Com. exam.: W. Potsch, R Coelho e A. Peryassu'. Supl.: Ald. S. Paulo. Deverão comparecer os alumnos dependentes da 5ª série: 1467 e 10203.

2ª chamada — Candidato estranho (Lei n. 14, de 29|1|935).

2ª série — Inglez (escripta e oral), ás 9 horas, sala 7. Com exam.: O. Serpa, M. Hull e V. M. Reis. Supl. E. de Barros Deverá comparecer o candidato de n. 5491.

Preparatorios

Corographia do Brasil (escripta e oral), ás 9 horas, sala 26 Com. exam.: H. Silvestre, A. S Paulo e J. C. Raja Gabaglia Deverão comparecer os candidatos de ns. 10228 e 10229 (artigos 29 e 30 do decr. 21.241, de 1932).

Latim (escripta e oral), ás 9 horas, sala 10. Com. exam.: M Dourado, R. Mendonça e J. B F. Pedreira. Supl.: T. Mesquita Deverá comparecer o candidato de n. 5424 (art. 30. § 3º do decreto 22.106, de 1932).

ESCOLA SUPERIOR DE COMMERCIO

A commissão da turma de contadores que ingressou no 1º anno do Curso de Bacharelado em Sciencias Economicas convida os diplomados das turmas anteriores a procural-a na séde da Escola, entre 20 e 22 horas, até hoje, afim de gozarem as vantagens concedidas aos mesmos alumnos pelo Conselho Administrativo.

SOCIEDADE ACADEMICA DE MEDICINA E CIRURGIA

Insaugurando os seus trabalhos deste anno, esta sociedade fará realizar, hoje, a sua séde a avenida Mem de Sá n. 197, ás 20,30 horas, uma sessão em que o professor dr. Cruz Lima fará uma conferencia intitulada "Sobre o tratamento da anemia perniciosa".

Para esta sessão estão convidados todos os academicos de medicina, sendo a entrada franca.

FACULDADE DE DIREITO DO RIO DE JANEIRO

Estão sendo recebidas na secretaria da Faculdade, no edificio da Associação Christã de Moços, á rua Araujo Porto Alegre n. 36, proximo á Avenida Rio Branco, as inscripções para exame vestibular.

As matriculas de vestibulandos approvados em exame prestado em instituto official ou equiparado, sendo a nota superior a cinco, estão sendo egualmente recebidas e até ante-hontem já as obtiveram trinta candidatos nessas condições.

ESCOLA POLYTHECHNICA

Chamado á secretaria — Está chamado á Secretaria o sr. Sylvio Fernando Meanda.

Previne-se aos alumnos desta Escola que somente até o dia 30 do corrente, serão recebidas na Secção do Expediente as guias de pagamento das taxas de matricula e frequencia. Após esse dia os requerimentos cujas taxas não estiverem pagas, serão indeferidos.

FACULDADE DE ODONTHOLOGIA

Exame para revalidação de diploma — Está chamado a prestar exame escripto, pratico e oral, hoje, ás 10 horas, na séde desta Faculdade, o sr. Chester Fordham.

ESCOLA NORMAL WENCESLAU BRAZ

Exames de 2ª época — Deverão comparecer hoje, ás 13 horas, afim de fazerem prova de Contabilidade os seguintes alumnos:

Maria de Lourdes Hermes, Judith Kastrup, Marilia Barroso e Isa Guimarães.

Estão chamados para matricula hoje, todos os alumnos do 1º ao 6º annos, que já requereram.

COLLEGIO MILITAR DO RIO DE JANEIRO

Chamada para exames hoje, 29 do corrente:

1º anno — Francez — Oral, alumnos: 565 — 693 — 1430 — 1431 — 1452 e para o dependente 1522 (ultima chamada). Banca: Pimentel, Doria e Antero.

2º anno — Francez — Oral, alumnos: 771 — 1503 (ultima chamada). Banca: Pimentel, Doria e Antero.

3º anno — Algebra — Oral, alumnos: 156 — 872 — 1223 (ultima chamada). Banca: Alonso, Alex. Barreto e Quintela.

4º anno — Algebra — Oral, alumnos: 120 — 183 — 366 — 1180 — 1185 (ultima chamada). Banca: Alonso, Alex. Barreto e Quintela.

5º anno — Geometria — Oral, alumnos: 287 — 371 — 631 — 775 — 952 — 954 — 956 — 975 — 1363 (ultima chamada). Banca: Astorico, Paulino e Muller.

5º anno — Phisica e Chimica — Oral, alumnos: 292 — 302— 462 — 486 — 699 — 740 — 819 — 822 — 867 — 962 — 970 — 987. Banca: Djalma, Barreto Pinto e Armando.

Chamada para exames de admissão para candidatos ao primeiro anno, hoje, 29 do corrente:

1ª turma, oral, ás 8 horas: — Gilberto Maia de Carvalho Rocha, Gayr de Macedo Soares, Helio Salvador, Hely Ribeiro, Hugo Mendonça de liveira, Helio Quartin Pinto de Moura, Haroldo Moreira de Carvalho, Helio Marques Henriques, Helio Heraldo Pereira Leal, Ito Pereira de Mello, Ivo Lopes Ferreira, Idacio Leite Pereira, Italo Diogo Tavares, Idio Lopes e José Simões de Carvalho.

Supplementares: — Ismar Alves Rodrigues, Ivo Pereira dos Santos e Isaac Gomberg.

2ª turma, oral, ás 13 horas: — Ary de Araujo Ribeiro, Harolo de Carvalho Dias, Alcides Alves Seabra, Almyr Placido Pinheiro, Almar de Andrade, Cesar Ribeiro Barcellos, Carlos Alberto Souto Netto, Cyro Ambrogé Puccini, Claudio Lig e Francisco Carlos da Luz Medeiros.

Supplementares: — Ivan Dentice Linhares, Ibsen Rocha Vilaça, Ibsen de Gusmão Camara e Ivan Faeda dos Santos.

CURSO DE ARTE DECORATIVA

Entra esta escola de aperfeiçoamento, extensão da Universidade do Rio de Janeiro, no seu 3º anno lectivo. Destina-se especialmente ao preparo technico de decoradores. As matriculas para os 1º, 2º e 3º annos estão abertas na séde da Escola Polytechnica. No proximo dia 2 de abril terão inicio as aulas daquella escola de aperfeiçoamento.

C. P. O. R.

Acham-se abertas neste estabelecimento militar, as matriculas para os candidatos a official da Reserva das armas de Artilharia, cavallaria e Infantaria.

De accordo com a lei do Ensino Militar todos os alumnos das Escolas Superiores são obrigados a frequentarem o Centro de Preparação de Officiaes de Reserva, cujas matriculas são gratuitas.

As inscripções para as armas de Artilharia e Infantaria, encerrar-se-ão impreterivelmente no dia 10 do mez de abril entrante e as atriculas para a arma de Cavallaria serão encerradas no dia 31 do corrente.

Para mais informações, dirijam-se os interessados ao quartel do Centro, á Avenida Pedro II, junto á Quinta da Boa Vista, onde lhes serão prestados maiores esclarecimentos, todos os dias uteis, das 8 ás 13 horas.

ESCOLAS METROPOLITANAS DO TRABALHO

Acham-se abertas as inscripções para o curso de tachygraphia das Escolas Metropolitanas do Trabalho, a cargo do professor Luiz Reis Filho.

A primeira turma graduada em stenographia por esses estabelecimentos teve a superior orientação do professor Reis Filho, a quem se deve o exito alcançado por vinte e um alumnos que concluiram o curso, sendo de notar que tantos foram os matriculados.

Os outros cursos, como sejam o curso commercial, feito em um e dois annos, que abriu uma segunda época de exames até o dia 30 de abril proximo, e o curso technico — especialidades — têm as suas matriculas abertas até o dia 5 do mesmo mez. Esse curso é feito em um e dois annos.

Os cursos gratuitos receberão matriculas gratuitas, destinadas ás classes trabalhadoras, até o dia 20 de abril. Nestes cursos, cada candidato encontrará aulas adequadas no seu preparo.

CASA GUIOMAR

CALÇADO "DADO"

38$ Pellica marron ou envernizada preta, naco branco Luiz XV.

38$ Naco branco lavavel bataclan Luiz XV.

35$ Pellica preta, marron ou naco branco Luiz XV.

30$ Naco branco guarnição marron ou pellica envernizada preta crepe sola mexicano.

20$ Pellica envernizada preta ou naco marron, salto baixo de sola de 28 a 38.

Porte 2$000 em par

CATALOGOS GRATIS

PEDIDOS A

Julio N. de Souza & Cia.

AVENIDA PASSOS, 120

RIO — Telep. 24-4424

Sim, agora

o Snr. póde comprar um novo par de sapatos para seu garoto...

MAS isto não é nada... Muito mais importante vae ser a educação de seu filho, daqui seis ou sete annos, quando elle começar os preparatorios. Si seu filho puder contar com o Snr., elle se formará na carreira que o attrahe. Mas, ai delle si o Snr. vier a desapparecer, de repente, e não lhe deixar meios de poder continuar os estudos...

Quaes são os seus recursos? Já pensou no risco que seu filho correrá si o Snr. vier a faltar de um momento para outro? Porque não faz um seguro de vida para garantir a educação de seu herdeiro? Não julgue que é difficil e caro. Ha planos de seguros para todos os bolsos. A **Sul America** dispõe de um plano especialmente vantajoso para os paes que desejam deixar garantida a educação dos filhos. Este plano offerece-lhe uma grande vantagem: o Snr. mesmo póde deixar estipulada a fórma pela qual a **Sul America** deverá pagar o valor do seguro a seu filho. Mediante este plano, não ha perigo de vir arruinar-se em negocios arriscados o peculio que o Snr. formou com o fim especial de servir á educação de seu herdeiro.

FIRME como o Pão de Assucar — SUL AMERICA

Si isto não lhe interessa, interessa a sua esposa!

Possivelmente o Sr. não tem tempo de estudar calmamente as vantagens que o seguro acima lhe offerece... Mas não importa, porque sua esposa poderá estudal-as... Trata-se do futuro de seu filho, e ella, por certo, sentirá até prazer em conhecer o que um seguro póde fazer para seu filho. Preencha o coupon ao lado, e ponha-o no correio hoje mesmo.

Sul America

Companhia Nacional de Seguros de Vida

A' SUL AMERICA

CAIXA POSTAL 971 — RIO DE JANEIRO

R-3 6 9

Desejo receber — sem obrigação de minha parte — o folheto explicativo do plano de seguros de "liquidação parcellada".

Nome ____

Rua ____

Cidade ____ *E. Ferro* ____

O Veredicto da Côrte de Kowno

HABITANTES DO TERRITORIO MEMEL FORAM COLLOCADOS PARA DENTRO DAS FRONTEIRAS COM O REICH

KOVNO, 27 (A. B.) — Durante os ultimos dias, cerca de setenta pessoas que residiam no territorio de Memel e optaram pela Alemanha, foram postas pelas autoridades lithuanas na fronteira com o Reich.

Acredita-se que, em vista de enorme pressão que o governo de Kovno vem exercendo, desde algum tempo, sobre os habitantes allemães daquelle territorio, numerosos outros grupos atravessarão a fronteira durante o mez de abril proximo.

INDIGNAÇÃO EM TODA ALLEMANHA

BERLIM, 27 (A. B.) — O monstruoso veredicto pronunciado pela Côrte Marcial de Kovno no processo a que respondiam varios leaderes allemães do territorio de Memel, accusados de suppostos crimes de alta traição, levantou grande indignação em toda a Allemanha e é geralmente interpretado como um novo e evidente indicio da necessidade da intervenção immediata dos paizes signatarios do Estatuto de Memel no sentido de pôr fim á politica lithuana de perseguição systematica aos habitantes allemães daquella região.

O "Lokalenzeiger" classifica esse veredicto como "um impudente desafio ás potencias signatarias que assumiram perante os habitantes de Memel a responsabilidade de lhes garantir um tratamento justo e legal". Continuando seus commentarios, o jornal berlinez diz que as quatro sentenças de morte pronunciadas pela Côrte de Kovno, se forem executadas, constituirão um verdadeiro assassinio e uma "monstruosa provocação a toda á nação allemã, provocação levada a effeito justamente no momento presente e sem um proposito pre-concebido".

"E' chegado o momento — diz o articulista do "Lokalanzeiger" — das potencias signatarias provarem que realmente a santidade dos tratados é um dogma para ellas."

AFIM DO OBRIGAR O GOVERNO LITHUANO A UMA NOVA ATTITUDE

BERLIM, 27 (U. P.) — Sabe-se que o governo allemão, estimulado pela indignação popular a proposito do veredicto de Memel, está estudando medidas urgentes com o fim de impedir a execução dos quatro indigitados conspiradores nacionaes socialistas, afim de forçar o governo lithuano a uma nova attitude em Memel.

JOIAS DE OURO Brilhantes Diamantes

os melhores preços — Joalheria Paz, rua Uruguayana n.º 47 — Perto Rua Ouvidor.

BEBAM CAFE' GLOBO O MELHOR E O MAIS SABOROSO

BOM ATE' A ULTIMA GOTA!

GONORRHE'A Cura radical e rapida no homem e na mulher, aguda ou chronica por mais antiga, com injecções hypodermicas inoffensivas sem reacção de especie alguma. Tratamento da prostatite, orchite, impotencia (em moço) estreitamento. Corrimento rega dolorosa, escassa ou demasiada, inflammações do utero e ovario, esterilidade.

DR. JORGE A. FRANCO — Chefe de Laboratorio do Instituto Oswaldo Cruz. — 67, Assembléa, de 2 ás 4 — Telephone 22-3112

Ainda o Caso da Expulsão do Joven Polonez José Hachman

DECLARAÇÕES DO SECRETARIO DO CHEFE DE POLICIA

DEBATIDA DA TRIBUNA DA CAMARA DOS DEPUTADOS A CAMPANHA ENCETADA PELO *DIARIO CARIOCA*

Diario Carioca

Praça Tiradentes N.° 77 | Rio de Janeiro, Sexta-feira, 29 de Março de 1935 | Anno VIII — Numero 2.049

Capitão Filinto Muller, chefe de Policia

O caso da expulsão do joven polonez José Hochman do territorio brasileiro, do qual nos temos occupado constantemente continu'a a impressionar vivamente a opinião publica.

Diante das provas colhidas pela reportagem do DIARIO CARIOCA, está claramente demonstrado que Hochman, não era communista e até desconhecia essa doutrina.

A sua deportação, como já assignalamos, foi motivada pelo facto de ter a policia acreditado nas affirmativas de um investigador de nacionalidade turca, a serviço da Delegacia da Ordem Politica e Social.

Apesar de serem inveridicas as informações do estrangeiro contratado para apontar "communistas", sem nenhuma prova que justificasse as actividades extremistas do infeliz polonez, a despeito de tudo isso, foi elle processado e deportado para o paiz de origem.

Hontem, alludimos ao processo condemnavel posto em pratica pela policia, para levar avante a innominavel injustiça.

Apresentaram-lhe uma papeleta em branco para que elle assignasse, sob a allegação de que era para effeito de filiação. Não suppondo da incrivel perversidade dos nossos policiaes, Hochman promptamente satisfez-lhes os desejos.

Sómente quando elle já se achava recolhido á Casa de Detenção, aguardando a hora da partida foi que a sua familia veiu a descobrir o ardil, em que caira.

Foi, pois, usando desses processos tão revoltantes que se conseguiu deportar o "communista" que sempre se mostrou avêsso ás doutrinas de Moscou.

COMO O SECRETARIO DO CHEFE DE POLICIA SE MANIFESTA SOBRE O CASO DE JOSE' HOCHMAN

O dr. Israel Souto, secretario do chefe de Policia, procurado pela nossa reportagem ácerca do inquerito que vimos fazendo sobre a injusta expulsão de José Hochman, informou-nos que não podia, ainda, formar um juizo seguro sobre o assumpto em debate. Entretanto, encaminhado como está, o caso, pelo DIARIO CARIOCA, elle viu, na acção do jornalista, tão sómente o interesse de esclarecer uma situação e orientar as autoridades no exame mais detido do acto que motivou a deportação do referido joven.

Interrogado sobre as providencias a serem tomadas, após o inquerito feito pelo DIARIO CARIOCA, respondeu-nos o dr. Israel Souto que, uma vez colligidos os dados sobre a palpitante questão, da maneira efficiente como está sendo feito, os interessados, naturalmente, poderão dirigir-se, mais tarde, á autoridade competente, solicitando o regresso daquelle cidadão, resolução essa que já escapa á acção policial.

Prometteu-nos ainda o secretario do chefe de Policia dizer algo sobre esse caso, logo que haja qualquer novidade.

REFERENCIAS DO DEPUTADO ODON BEZERRA A' CAMPANHA DO "DIARIO CARIOCA"

Por occasião de ser votado em ultimo turno o projecto da Segurança Nacional, o deputado parahybano sr. Odon Bezerra fez uma declaração de voto, na qual se referiu á campanha que o DIARIO CARIOCA vem promovendo contra a expulsão de José Hochman.

Do trabalho do illustre congressista, destacámos o seguinte trecho:

"Em nosso paiz, a questão social, não sendo "um caos de policia", é comtudo, simples problema de educação e um pouco mais de cuidado por parte do Poder Publico. A Legislação vigente no Brasil fornece sufficientes meios para a repressão de doutrinas e praticas subversivas, tanto é assim, que o Partido Communista não conseguiu ainda ter existencia legal na Republica e diariamente vemos nos actos officiaes, decretos de expulsão de individuos considerados indesejaveis, entre os quaes o de José Hochman que parece ser uma grande injustiça, conforme vem accentuando tão denodadamente o brilhante orgão de imprensa DIARIO CARIOCA em inquerito de quotidianos depoimentos valiosos. Recentissimamente, em São Paulo, a policia prohibiu a reunião de um congresso syndical, "qualquer que seja o aspecto que se lhe dê", e isso o fez, dentro da lei.

Dr. Israel Souto, secretario do chefe de Policia

Foi levantada a prohibição

E O EXPLORADOR SVEN HEDIN PARTIU DA CHINA COM AS SUAS COLLECÇÕES

PEKIN, 28 (A. B.) — A prohibição que o governo chinez impoz a Sven Hedin, de levar para a Suecia collecções e descobertas de valor scientifico, historico e artistico, foi agora levantada, de maneira que o grande explorador deixará a China conduzindo um valioso material resultante de suas grandes e penosas viagens pelo interior do paiz. Sven Hedin pretende embarcar para a Suecia ainda hoje.

Pelas rodas de um auto-omibus

O menor Helio, de 14 annos, filho de Francisco José Leite, residente á rua Cisplatina n. 141, hontem, na avenida Automovel Club, foi colhido pelo auto-omnibus n. 14.704, Viação S. Jorge.

O menor, que ficou com a mão esquerda fracturada, foi soccorrido pela Assistencia de Meyer, retirando-se em seguida para a sua residencia.

Vinte e duas sentenças de morte

FORAM PRONUNCIADOS PELOS TRIBUNAES DE MOSCOU, LENINGRADO E CHARKOW

MOSCOU, 28 (A. B.) — Durante os ultimos doze dias foram pronunciadas pelos tribunaes especiaes de Moscou, Leningrado e Charcow nada menos de vinte e duas sentenças de morte.

Sómente em Moscou o numero de condemnados á pena capital, nos ultimos dias, se eleva a dezeseis. A maioria dos condemnados havia sido levada á presença dos tribunaes por attentados contra autoridades ou por destruição proposital de propriedades do Estado.

Como sempre acontece na União Sovietica, todas essas sentenças de morte foram executadas immediatamente depois de passadas em julgado.

O Regime de Insegurança no Ceará

(Continuação da 1ª pag.)

O INTERVENTOR PRE'GA A DESORDEM...

FORTALEZA, 27 (D. C.) — Tendo o jornal "O Combate" convidado a "massa viril" da população para homenagear os mortos da Abolição dos Escravos, realizou-se a romaria ao cemiterio publico desta capital, tendo discursado veementemente o interventor Moreira Lima, que concluiu por aconselhar o povo a reagir pelas armas contra os adeptos da Liga Eleitoral Catholica.

Causou viva impressão essa attitude do delegado do governo federal, que assim estimula a pratica de violencias, incorrendo nos dispositivos da futura Lei de Segurança.

"O COMBATE" INSULTA OS SRS. JOSE' AMERICO E AGAMEMNOM MAGALHÃES

FORTALEZA, 27 (D. C.) — Causaram sensação os ataques feitos pelo jornal "O Combate", orgão official da candidatura Moreira Lima á presidencia do Estado, aos srs. José Americo e Agamemnom Magalhães, por motivo de uma supposta intervenção desses proceres na politica cearense.

A imprensa opposicionista defende vigorosamente esses politicos.

O MANDADO DE SEGERANÇA D'"A GAZETA"

FORTALEZA, 28 (D. C.) — Os partidarios do interventor Moreira Lima estão se movimentando no sentido de annullar o acto do juiz federal Adonias Lima que concedeu mandado de segurança á "Gazeta de Noticias".

Sr. Moreira Loma

A Zebra Estava Com Ciumes

E Mordeu a Perna do Domador

O caso é deveras original e passou-se no Circo Wheeler, á rua Daniel de Carvalho, estação do Encantado.

O artista Joaquim de Araujo, conhecido domador, estava amestrando varios animaes, inclusive uma zebra que lhe tem especial affeição.

Mas, a zebra é ciumenta e se zanga com qualquer gesto equivoco do seu senhor. Já varias vezes demonstrou esse seu "genio", que Joaquim de Araujo respeitava muito.

Na manhã de hontem, porém, por esquecimento e bem distraido, o domador poz-se a afagar uma pequena egua que estava ao seu lado.

Foi a conta. A zebra, cujo nome é "Mansueta", revoltou-se e, enciumada, deu uma valente mordida na perna direita de Joaquim.

Ferrou-lhe os dentes e só largou a perna quando o domador berrava desesperadamente.

Costumes de zebra...

"Mansueta", recebeu o merecido castigo e Joaquim os soccorros da Assistencia.

Por Causa das Condemnações á Morte

Espera-se Uma Crise no Gabinete Hespanhol

MADRID, 28 (U. P.) — Espera-se uma transformação no gabinete, em consequencia das ultimas condemnações á morte, devendo a crise ter logar amanhã, por occasião da reunião do Ministerio, calculando-se que o sr. Lerroux proporá a commutação das sentenças. Approvada a suggestão do primeiro ministro, alguns secretarios de Estado se demittirão, o mesmo se dando da parte de outros ministros no caso da rejeição da suggestão.

Sr. Alexandre Lerroux

Baixou o custo da vida na Italia

ROMA, 28 (A. B.) — Durante o mez de fevereiro de 1935, o custo de vida na Italia baixou na proporção de 1,23 °|° em comparação com o mez de janeiro anterior e na proporção de 6,96 °|° em comparação com o mez de fevereiro de 1934. Em comparação com o mez de fevereiro de 1933 a baixa é de 24,90 por cento.

Caiu da carroça

Hontem á noite, quando fazia o transporte de mercadorias para a Feira de Botafogo, o ajudante de carroceiro Paulo Vieira, de côr preta com 21 annos, solteiro, morador á rua Teixeira Soares n. 27, caiu da boléa do vehiculo em que ia, no largo da Gloria, recebendo em consequencia contusões nos labios, perna e pé direitos, contusões e escoriações varias.

A carroça em questão que tinha o numero 858 era dirigida pelo seu proprietario, Antonio Renato de Queiroz, que nada soffreu.

A victima attribue o accidente a um descuido de sua parte.

Depois de medicado no Posto Central de Assistencia, Paulo, retirou-se para a sua residencia.

Os MATUTINOS DO RIO E DE LONDRES PUBLICARÃO AMANHÃ O ACCORDO SOBRE OS CONGELADOS

Assignado ante-hontem nesta capital pelos srs José Carlos de Macedo Soares, ministro do Exterior e William Seeds, embaixador da Grã-Bretanha, o accordo feito em Londres pela missão financeira sobre os congelados commerciaes só será publicado amanhã, pela imprensa matutina, em Londres e no Rio.

As Façanhas Dum -- Desordeiro --

ESBOFETEOU A AMANTE E AGGREDIU OS POLICIAES QUE O PRENDERAM

O individuo Vicente Chagas e sua amante, Alcina Darbelli, residentes á rua Carlos Sampaio, numero 71, passaram a noite toda se divertindo no Casino Beira-Mar.

Pela madrugada deixaram o cabaret, discutindo sobre qualquer assumpto. Ao chegarem á Avenida Mem de Sá, Vicente agarrou a amante e a aggrediu a soccos, atirando-a ao sólo.

Aos gritos da mulher, acudiram guardas-civis, que deram voz de prisão ao aggressor. Este, porém, não obedeceu ás ordens, entrando a lutar com os policiaes e rasgando-lhes os uniformes.

Em soccorro destes, acudiu o commissario José Esteves, do 26° districto, que tambem foi aggredido pelo desordeiro.

Afinal, Vicente foi levado á delegacia do 5° districto, onde, ao defrontar-se com o commissario Henrique Conceição, tambem o aggrediu.

Foi, deante disso, autuado em flagrante por desacato, resistencia á prisão e aggressão, sendo recolhido ao xadrez e depois enviado á Detenção.

Para treinar o Exer? cito abexim

FOI OFFERECIDA UMA MISSAO MILITAR ALLEMÃ

LONDRES, 28 (U. P.) — Segundo informação não confirmada, recebida nos circulos officiosos britannicos, o ministro da Allemanha em Addis Abeba, recentemente chegado a essa capital, offereceu-se para enviar uma missão militar allemã á Ethiopia, afim de treinar o exercito abexim.

Por desgostos intimos

D. Antonietta Cavalcante, casada, de 20 annos de edade, hontem, na residencia á rua do Livramento n. 162, por desgostos intimos, tentou contra a existencia, ingerindo uma solução de potassa.

A tresloucada que ficou em estado grave, foi soccorrida pela Assistencia e internada no Hospital de Prompto Soccorro.

Federação Nacional das Sociedades de Educação

A Federação Nacional das Sociedades de Educação convida todas as pessoas interessadas no esclarecimento dos problemas atinentes á direcção dos grupos humanos a assistirem á conferencia que sob o titulo "Politica Scientifica" a União Cultural promove para ser realizada pelo professor argentino dr. Raul Dalmonte Taborda, hoje, sexta-feira, dia 29 do corrente, na rua do Rosario, 139 — 3° andar, ás 17 1|2 horas.